



متابعة



وزارة التعليم العالي والبحث العلمي
الفلسطينية



نشرة خاصة



تصدر عن وزارة التعليم العالي والبحث العلمي - ٢٨ صفحة - نيسان / ابريل ٢٠٢٣

دليل الطالب للتعليم العالي الفلسطيني

نشرة إرشادية لطلبة الثانوية العامة

حول الدراسة في مؤسسات التعليم العالي (الجامعات والكليات الجامعية والمتوسطة)
لتوجيه الطلبة نحو اختيار التخصص المناسب



كلمة النشرة الإرشادية

الطلبة الأعزاء،

لقد وضعت الوزارة أمامها السمو عالياً بالطلبة الفلسطينيين، فكان وما زال الهدف والمبتغى، فوضعت الخطط للنهوض بالتعليم الجامعي، ليلبي رغبة الطالب ويخدم المجتمع على حد سواء، لذا فقد سخرت الوزارة كافة الإمكانيات لتحقيق هذا الهدف، فلم تأل جهداً في دعم الطلبة الجامعيين ومؤسسات التعليم العالي في كافة المجالات، سواءً ما تقدمه من برامج لدعم مؤسسات التعليم العالي، وكذلك العمل على تطوير التعليم التقني والمهني من خلال ترخيص العديد من البرامج التقنية في مؤسسات التعليم العالي، لتكون إلى جانب التعليم الأكاديمي، وترشد السوق بما يحتاج من مهن وتقلل معدل البطالة.

حيث نشأت مؤسسات التعليم العالي في فلسطين ونمت وترعرعت بسرعة حتى وصل عدد الجامعات الفلسطينية إلى (٢١) جامعة ما بين حكومية وعمامة وخاصة، وبلغ عدد الكليات الجامعية (١٥) والكليات المتوسطة (١٧)، ينخرط فيها حوالي (٢٢٥.٩٧٥) طالب وطالبة موزعين على تخصصات مختلفة علمية وتقنية ومهنية وإنسانية وطبية وغيرها، هذا وبلغ عدد الخريجين عام (٢٠٢٢) ما يزيد عن (٤٦) ألف طالب وطالبة موزعين على مختلف التخصصات.

بعد أشهر قليلة ستقدمون لامتحان الثانوية العامة لتجسدوا رغبة شعبنا وإصراره على التعلم في ظل الظروف العصيبة وسياسة الحصار والإغلاق التي يتعرض لها وطننا فلسطين، وخصوصاً القدس بكافة مكوناتها، وهذه الشهادة عبارة عن جواز السفر للحصول على الشهادة الجامعية من خلال التحاقكم بإحدى مؤسسات التعليم العالي.

ومن أجل مساعدتكم في اختيار التخصص والجامعة أو الكلية المناسبة؛ قامت الوزارة بإصدار هذه النشرة لتعريفكم بمؤسسات التعليم العالي الفلسطينية، وألية الالتحاق فيها، وطبيعة التخصصات التي توفرها والدرجات التي تمنحها، بالإضافة إلى التعريف بالوزارة ومعدلات القبول والمنح المتوفرة، وصندوق إقراض الطلبة، وتعليمات التجسير.

إن التحاقكم بالجامعات والكليات الفلسطينية يوفر لكم الفرصة الأكيدة لبداية جيدة لمستقبلكم العلمي والمهني، بحيث تهيئون أنفسكم للمساهمة المباشرة في صياغة مستقبل مشرق للوطن والشعب.

متمنين لكم التوفيق والنجاح،

أ. د. محمود أبو موسى

وزير التعليم العالي والبحث العلمي

كلمة توجيهية للطلبة

كيف تختار تخصصك الجامعي

الطلبة الأعزاء،

كيف تختارون التخصص المناسب؟

مجموعة من العوامل تؤثر في قرار الطالب عند اختيار تخصصه الجامعي والبعض يجد صعوبة في اتخاذ القرار... نحن هنا لمساعدتكم في اتخاذ القرار ولكن تذكر أنه قرارك أنت.

اختيار التخصص:

لماذا نتطرق لهذا الموضوع؟

نطرح هذا الموضوع لمجموعة من الأسباب أهمها الآتي:

- الحرص على أن تختار ما يتناسب مع قدراتك.

- أن يكون الاختيار هو قرارك وبالتالي تحمل مسؤولية اتخاذ هذا القرار.

- إن كثير من الطلبة قد قاموا بتغيير تخصصاتهم خلال فترة دراستهم الجامعية وأدى ذلك إلى تأخير تخرجهم.

لماذا أولى هذا الموضوع أهمية كبيرة؟

إن اختيار التخصص المناسب في الغالب يؤدي إلى الرغبة في التعلم وبالتالي الإبداع، الأمر الذي ينعكس على أداء الطالب سواء في حياته الجامعية أو حتى بعد التخرج، والعكس صحيح.

كيف يختار خريج الثانوية تخصصه الجامعي في الغالب؟

- يمكن أن يشكل الطالب فكرة عن التخصص الذي يرغب به خلال حياته المدرسية ممن سبقوه من الأخوة أو الأقارب.

- يمكن أيضاً أن يختار بناءً على رغبة الأهل (ليست دائماً خاطئة)، خصوصاً إذا كانت الرغبة بناءً على قدرات الطالب.

- يمكن أيضاً أن يختار الطالب تخصصاً نظراً لأن الصديق المفضل قد اختار نفس التخصص.

- وهناك احتمالات أخرى كثيرة لكيفية تشكل القرار في اختيار التخصص.

هل دائماً يكون اختيار التخصص لدى الطلبة صائباً؟

كما ذكرنا سابقاً الكثير من الطلبة يغيرون تخصصاتهم خلال فترة الدراسة وهذا ناتج بالدرجة الأولى عن عدم اختيار التخصص المناسب.

هل يمكن أن أتخذ القرار بناءً على معايير معينة قد تسهل وتضمن بنسبة كبيرة النجاح في اختيار التخصص؟

نعم يمكن ذلك وسنبدأ الآن سوياً بتحديد هذه المعايير:

٣. الوظائف:

من المؤكد أن مجالات العمل المتاحة أمام التخصص هي عامل مهم في الاختيار، ونود أن ننوه هنا إلى أن جميع الأقسام وما تطرحه من برامج تضع في نشراتها أو على صفحاتها في الإنترنت مجالات العمل التي يمكن أن يعمل بها الخريج. إن مجال العمل يمكن أن يؤثر في اتخاذ القرار لما له من أهمية في تفكير الطالب ولكن لا بد من التذكير بأن الوظيفة تكون مرغوبة لعدة أسباب منها:

- الجانب المالي (تدر على صاحبها المال الوفير).

- الجانب الاجتماعي (المكانة الاجتماعية).

لكن الأهم من ذلك هو الرضا والسعادة بممارسة هذه الوظيفة الأمر الذي يحقق السعادة والراحة النفسية، ويخلق مناخاً يمكن فيه للشخص أن يكون مبدعاً ومميزاً عن الآخرين.

عزيزي الطالب / عزيزتي الطالبة:

إذا استطعت تحديد ميولك وقدراتك وإدراك فرص عملك فإنك بذلك تكون قد هبات الأمر بشكل منطقي لاختيار التخصص الذي نأمل من الله أن يوفقك في دراسته، ولا تنسى الاستشارة وأن تصلي صلاة الاستخارة قبل اتخاذ القرار.

هذه بعض الوسائل التي أتمنى أن تكون عوناً لك على اتخاذ هذا القرار الحساس، والله الهادي إلى سواء السبيل.

وأخيراً ومن خلال هذه النشرة الإرشادية تعرّف أكثر على مختلف التخصصات الجامعية والمهن التي قد يؤدي لها «استطلاع عالم العمل».

١- الرغبة والميول الشخصي:

- تعرف إلى ميولك الشخصية.. كيف؟ ماذا تحب وماذا لا تحب من العلوم والمعارف والوظائف.

- هل أنا ممن يميلون إلى الأعمال الميدانية أم المكتبية؟

- هل أميل إلى العلوم الإنسانية أم التطبيقية؟

- هل أنا من هواة اللغة والأدب والشعر؟

- هل ترغب في تدريس الأطفال أم البالغين؟

٢. القدرات الشخصية:

يستطيع الإنسان أن يتعرف على قدراته الشخصية من خلال ما مر به من تجارب وأحداث، وهنا لا بد أن نمسك القلم وندون القدرات، وسنساعدك بطرح بعض الأمثلة:

- لدي ذاكرة جيدة.

- عندي قدرة لفظية جيدة ومقدرة على التواصل.

- قوة الاستنتاج مميزة وقد شهد لي الكثيرون بذلك.

- مقدرة حسابية رائعة.

- دقة الملاحظة.

- أجيد الترتيب وإدارة الأحداث.

- القدرة على الرسم والتخيل.

- وقدرات أخرى يمكن أن تحددها أنت.... برجاء كتابة نقاط القوة والضعف عندك، وتذكر أنك أنهيت الثانوية العامة، أي أنك بالتأكيد تتمتع بالذكاء ومهنتك أن تحدد.

هناك عوامل يمكن أن تساعد في تحديد قدراتك مثل:

- درجاتك في المساقات المختلفة طوال فترة دراستك، وليس فقط في الثانوية العامة.

- تعليقات مدرسيك وأصدقائك والمحيطين بك.

- هواياتك ومدى تميزك عن الآخرين.

متمنين لكم دوام التوفيق والنجاح.

وحدة الإرشاد والتوجيه والشؤون الطلابية

وزارة التعليم العالي والبحث العلمي

القبول في مؤسسات التعليم العالي الفلسطينية للعام الدراسي 2023م

أعزاءنا الطلبة

يجب التأكد قبل التسجيل في أي برنامج أو تخصص في أي مؤسسة تعليم عالٍ فلسطينية بأنها معتمدة لدى الهيئة الوطنية للاعتماد والجودة وعدم التسجيل في أي برنامج غير معتمد. للإطلاع على موقع صفحة الهيئة www.aqac.mohe.gov.ps يجب التأكد عند الالتحاق بمؤسسات التعليم العالي غير الفلسطينية أنها معترف بها من وزارة التعليم العالي والبحث العلمي الفلسطينية، وننصح الطلبة بمراجعة دائرة معادلة الشهادات في الوزارة لمعرفة المؤسسات المعترف بها قبل الالتحاق بها أو زيارة موقع الوزارة الإلكتروني www.mohe.pna.ps/services/Accredited-Universities ننصح الطلبة الراغبين بالتسجيل في برامج الدبلوم المتوسط الإطلاع على تعليمات التسجيل السارية. تؤكد الوزارة بأنها لن تصادق أو تعادل أي شهادة تخالف القوانين والأنظمة والتعليمات المعمول بها.

إرشادات وتوجيهات

الجمهور الكريم/ عزيزي الطالب عزيزتي الطالبة
في حال رغبت/ي تصديق ومعادلة الشهادات :

- تأكد/ي من إحضار الشهادات والوثائق الأصلية وليس نسخاً أو صوراً عنها.
- إحرص/ي على إحضار شهادة الثانوية العامة عند التصديق.
- تأكد/ي بأن الشهادات والوثائق لديك مختومة ومصدق عليها حسب الأصول إذا كانت دراستك في مؤسسات تعليم عالي غير فلسطينية (وزارة التعليم العالي في بلد الدراسة، ووزارة الخارجية في بلد الدراسة وسفارة فلسطين في تلك البلد ووزارة الخارجية الفلسطينية).
- تأكد/ي من تصديق الشهادات الصادرة عن مؤسسة تعليم عالٍ في المملكة المتحدة من مكاتب المركز الثقافي البريطاني (British Council) في فلسطين، وتصديق الشهادات الصادرة عن مؤسسة تعليم عالٍ في الولايات المتحدة الأمريكية من مكاتب الإمدست (Amid East) في فلسطين.
- إحرص/ي على ترجمة الشهادات والوثائق حسب الأصول إذا كانت بغير اللغة العربية أو الإنجليزية.
- في حال وجود احتساب ساعات معتمدة / مساقات في كشف العلامات من مؤسسات تعليم عالي أخرى، تأكد/ي من إثبات ذلك بإحضار الكشف السابق مصدق حسب الأصول.
- في حال رغبت بمعادلة شهادتك تأكد من حصولك على طلب المعادلة وتعبئته وتقديمه لدائرة المعادلة حسب الأصول.
- في حال رغبت/ي الدراسة في مؤسسات تعليم عالٍ غير فلسطينية؛
- تأكد/ي من اطلاعك على نظام معادلة الشهادات غير الفلسطينية الساري قبل التحاقك بالدراسة في الخارج.
- إحرص/ي أن تلتحق/ي بمؤسسة تعليم عالي معترف بها من وزارة التعليم العالي والبحث العلمي في فلسطين.
- إحرص/ي على الاحتفاظ بجوازات السفر الأصلية المستخدمة في التنقل أثناء دراستك وإحضارها عند تقديم طلب المعادلة.
- لا تتردد/ي في طرح أية استفسار أو تساؤل في سبيل ضمان معادلة ومصادقة شهادتك بعد التخرج دون أية تحديات.
- يسرنا الاجابة حول كافة استفساراتكم من خلال التفضل بزيارتنا أو مراسلتنا عبر العنوان الإلكتروني:
- للاستفسار عن معادلة الشهادات والدراسة في الخارج مراسلتنا عبر العنوان الإلكتروني: Acc.info@mohe.gov.ps
- للاستفسار عن الأنظمة والتعليمات وأسس القبول وصحة الشهادات مراسلتنا عبر العنوان الإلكتروني: u.edu@mohe.pna.ps
- أو زيارة الموقع الإلكتروني للوزارة: www.mohe.pna.ps
- عزيزي الطالب عزيزتي الطالبة، إحرص/ي على المشاركة في النشاطات اللامنهجية في جامعتك وكليتك.
- عزيزي الطالب عزيزتي الطالبة، إحرص/ي على المشاركة في اختيار ممثليكم في انتخابات مجالس الطلبة.

الثانوية العامة لأنظمة أجنبية

يجب على الطلبة المتقدمون لأنظمة الثانوية العامة الأجنبية معادلة شهادتهم بشهادة الثانوية العامة الفلسطينية قبل الالتحاق بمؤسسات التعليم العالي.

تعليمات تصديق الوثائق والشهادات

ثانياً: الشهادات والوثائق الصادرة عن مؤسسات

التعليم العالي غير الفلسطينية:

- يتم تصديق الشهادات والوثائق الصادرة عن مؤسسات التعليم العالي غير الفلسطينية يجب؛
- أن يكون معدل الطالب في الثانوية العامة متمشياً مع أسس القبول الصادرة عن مجلس التعليم العالي المعمول بها عند التحاقه في مؤسسة التعليم العالي غير الفلسطينية.
- أن يتوافق فرع الدراسة في الثانوية العامة مع حقل الدراسة الجامعية، وفقاً لأسس القبول الصادرة عن مجلس التعليم العالي المعمول بها عند التحاقه في مؤسسة التعليم العالي غير الفلسطينية.
- أن تكون المؤسسة المانحة للشهادة معترف بها لدى وزارة التعليم العالي والبحث العلمي الفلسطينية.
- أن تكون الشهادات والوثائق صادقة عليها من مؤسسة التعليم العالي التي أصدرت الوثيقة في بلد الدراسة.
- أن تكون الشهادات والوثائق صادقة عليها من وزارة التعليم العالي أو الجهة المسؤولة عن التعليم العالي في بلد الدراسة.
- أن تكون الشهادات والوثائق صادقة عليها من وزارة الخارجية في بلد الدراسة.
- أن تكون الشهادات والوثائق صادقة عليها من السفارة الفلسطينية في بلد الدراسة، وفي حال عدم وجود سفارة

أولاً: الشهادات والوثائق الصادرة عن مؤسسات

التعليم العالي الفلسطينية:

- يتم تصديق الشهادات والوثائق الصادرة عن مؤسسات التعليم العالي الفلسطينية وفق الشروط الآتية؛
- أن يكون معدل الطالب في الثانوية العامة متمشياً مع أسس القبول الصادرة عن مجلس التعليم العالي المعمول بها عند التحاقه في مؤسسة التعليم العالي غير الفلسطينية.
- أن يتوافق فرع الدراسة في الثانوية العامة مع حقل الدراسة الجامعية، وفقاً لأسس القبول الصادرة عن مجلس التعليم العالي المعمول بها عند التحاقه في مؤسسة التعليم العالي غير الفلسطينية.
- أن تكون المؤسسة المانحة للشهادة معتمدة لدى وزارة التعليم العالي الفلسطينية.
- أن تكون البرامج الأكاديمية في المؤسسة المانحة للشهادة معتمدة من قبل الهيئة الوطنية للاعتماد والجودة والنوعية.
- أن تكون الأختام والتوقيعات الموجودة على الشهادات والوثائق معروفة لدى الوزارة.

- فلسطينية في البلد الذي يدرس فيه الطالب تصادق الشهادات والوثائق من سفارة أو قنصلية تلك الدولة داخل فلسطين، وإن تعذر وجودها داخل فلسطين تصادق من سفارة تلك الدولة في أي من الدول العربية المجاورة، ومن ثم من خارجية تلك الدولة العربية وسفارة فلسطين فيها.
- أن تكون الشهادات والوثائق صادقة عليها من وزارة الخارجية الفلسطينية.
- الشهادات والوثائق الصادرة عن مؤسسات التعليم العالي في المملكة المتحدة (بريطانيا) تصادق من المركز الثقافي البريطاني British Council في فلسطين.
- الشهادات والوثائق الصادرة عن مؤسسات التعليم العالي في الولايات المتحدة الأمريكية تصادق من قبل الأمدست في فلسطين.
- إذا كانت الشهادة الصادرة عن المؤسسة التعليمية بلغة غير العربية أو الإنجليزية فهي تحتاج الى ترجمة قانونية حسب الأصول.
- يتم اثبات انتظام الدراسة للطالب في بلد الدراسة للدول التي تحددها الوزارة.

الجامعات الفلسطينية

البرامج والتخصصات التعليمية المعتمدة

جامعة فلسطين التقنية / خضوري
www.ptuk.edu.ps

الدبلوم (الساعة 10 دقائق)				
الكلية	البرامج	المقر	الشروط خاصة لتقديم طلب الالتحاق	
البرنامج الأكاديمي	التربية الرياضية	طولكرم / رام الله (اناث فقط)	ناجح جميع طلبة فروع الثانوية العامة؛ بشرط اجتياز امتحان اللياقة البدنية	
برنامج الهندسة	تكنولوجيا هندسة الاتصالات	طولكرم	73	
	الآتمنة الصناعية - تكاملي	طولكرم	78	
	الهندسة المعمارية	طولكرم	75	
	هندسة التكييف والتبريد - تكاملي	طولكرم	71	
	هندسة السيارات	طولكرم	77	
	الطاقة المتجددة	طولكرم/العرب	73	
	الآتمنة الصناعية	طولكرم	77	
	الأنظمة الذكية في المباني	طولكرم	72	
برنامج المهن الزراعية	التصنيع الغذائي	طولكرم/العرب	70	
	تقنيات الزراعة المحمية	طولكرم/العرب	73	
	هندسة الحدائق والفراغات الخارجية	طولكرم	71	
برنامج الاعمال الادارية والمالية	الإدارة المالية والمصرفية	طولكرم/العرب	74	
	إدارة وأتمنة المكاتب	طولكرم/رام الله/العرب	70	
	المحاسبة التقنية	طولكرم/رام الله/العرب	65	
	المحاسبة التقنية - تكاملي	طولكرم	74	
	التسويق والتجارة الالكترونية	العرب	71	
	التسويق وتنشيط المبيعات - تكاملي	طولكرم	77	
	التسويق وتنشيط المبيعات	طولكرم	75	
	الإدارة التقنية	طولكرم/رام الله	71	
	برنامج الحاسوب	البرمجيات وقواعد البيانات	طولكرم/رام الله/العرب	72
		شبكات الحاسوب	طولكرم	70
تصميم وتطوير صفحات الويب		طولكرم/رام الله	73	
تكنولوجيا الوسائط المتعددة		طولكرم/العرب	72	
الرسوم المتحركة و المؤثرات البصرية		طولكرم	75	
التصميم الجرافيكي		طولكرم/رام الله/العرب	70	
برنامج الفنون التطبيقية	تصميم الأزياء وتصنيع الملابس	طولكرم/رام الله	69	
	الإخراج والإنتاج	رام الله	73	
	التصوير السينمائي	رام الله	73	
	تكنولوجيا الاعلام	العرب	72	
	الصوت	رام الله	73	
	لغة الاشارة	رام الله	78	
	المونتاج	رام الله	73	
	التصميم الداخلي / ديكور	طولكرم/رام الله (تكاملي) / العرب	75	

" الماجستير "		
التخصص	الساعات المعتمدة	السعر (دينار)
ابتكارات علوم المياه بالتعاون مع جامعة القدس « ابو ديس » ادارة الموارد الطبيعية والغابات الاقتصاد المالي الإدارة العامة بالتعاون مع جامعة الخليل وجامعة الاستقلال التجارة الإلكترونية التعليم والتدريب المهني والتقني التكنولوجيا الحيوية الزراعية الفيزياء النمذجة الرياضية ريادة الأعمال الزراعية علم الجرائم الالكترونية وتحليل الادلة الرقمية بالتعاون مع الجامعة العربية الامريكية علم الحاسوب علوم الرياضة / الإدارة الرياضية علوم الرياضة / الإشراف والتدريس في التربية البدنية علوم الرياضة / التدريب واللياقة البدنية علوم الرياضة / علم النفس الرياضي هندسة البرمجيات هندسة الشبكات الذكية	36 ساعة معتمدة	80 60 80 120 80 60 60 60 80 80 60 60 60 60 60 60 60 60 80
الدكتوراه		
أمراض النبات رياضيات تطبيقية	36 ساعة معتمدة	200 200

المنح والإعفاءات

تقدم الجامعة مجموعة من المنح والإعفاءات الدراسية لطلبتها تتمثل في الآتي:
أولاً: منح التفوق الأكاديمي لطلبة البكالوريوس والدبلوم.
ثانياً: منح التخصص التشجيعية لطلبة العلوم التطبيقية والعلوم والتكنولوجيا الزراعية.
ثالثاً: منح وإعفاءات متنوعة مثل:

أبناء العاملين في قطاع التعليم العالي، وأبناء وزوجات العاملين في الجامعات والكيانات الحكومية، وأبناء العاملين في قطاع التربية والتعليم الحكومي أو المتقاعد منهن.
حالات الشؤون الاجتماعية، وخصم الأخوة، وأبناء وزوجات الشهداء والأسرى، ومنحة ذوي الإعاقة، ومنحة أبناء القدس.

ملاحظات :

- تم اعتماد برنامج التأهيل التربوي بواقع 27 ساعة معتمدة في المقر الرئيسي في طولكرم ويمكن لكافة طلبة البكالوريوس من جميع التخصصات (باستثناء طلبة كليات التربية) الالتحاق بهذا البرنامج أثناء دراستهم في جامعة فلسطين التقنية/ خضوري أو بعد تخرجهم من الجامعات الأخرى.
- يمكن الحصول على الطلاب من النائرة لليلة في جميع الفروع أو من البنوك العلن عنها من قبل الجامعة، ويتم تعيينته من خلال رابط طلب الالتحاق على موقع الجامعة الإلكتروني www.ptuk.edu.ps

المساعدة والإرشاد :

المقر الرئيسي طولكرم؛ وحدة القبول والتسجيل أو الاتصال على هاتف رقم 09-2688199 (داخلي 1210).

فروع رام الله، قسم القبول والتسجيل في مبنى الفرع الواقع في المصيون - شارع المعاهد أو الاتصال على هاتف رقم: 02-2956526.
فروع العرب، قسم القبول والتسجيل في مبنى الفرع الواقع على شارع الخليل - القلنس مقابل مخيم العرب أو الاتصال على هاتف رقم: 02-2522346.
أو التواصل عبر البريد الإلكتروني registration@ptuk.edu.ps

للحصول على المزيد من المعلومات حول التخصصات الأكاديمية والمنح والإعفاءات الدراسية يمكنكم زيارة موقع الجامعة الإلكتروني من خلال الرابط: www.ptuk.edu.ps

مقدمة

عزيزي الطالب/عزيزتي الطالبة، جامعة فلسطين التقنية - خضوري ترحب بكم بكافة فروعها وتدعوكم لتكونوا منارة جديدة من المتفوقين المبدعين القادرين للأنخراط المباشر بسوق العمل حسب النظام التعليمي المتكسر لدينا

البرامج الأكاديمية

توفر جامعة فلسطين التقنية - خضوري مجموعة من التخصصات والبرامج الأكاديمية النوعية التي تلبي احتياجات السوق المحلي والإقليمية، من خلال تقديم تعليم نوعي يوائم ما بين الجانب النظري والتطبيقي العملي من أجل تمكين قدرات الطلبة، وصقل خبراتهم بشكل يعزز فرصهم في المنافسة على فرص العمل، وفي سياق النوعية ومواكبة التطور تواصل الجامعة جهودها في استحداث المزيد من التخصصات الجديدة، في مختلف البرامج، لمواكبة التغيرات في متطلبات سوق العمل

نظام الدراسة (البكالوريوس والدبلوم) :
الدراسة في الجامعة حسب نظام الساعات المعتمدة ويتكون العام الدراسي من فصلين دراسيين مدة كل منهما ستة عشر أسبوعاً، وفصلاً صيفياً اختيارياً مدته ثمانية أسابيع.

لغة التدريس :

تتقدم الجامعة اللغة العربية لغة رسمية للتدريس بالإضافة إلى اللغة الانجليزية لبعض التخصصات.

قبول الطلبة في الجامعة :

يتم القبول تنافسياً حسب معدل الثانوية العامة وحسب الطاقة الاستيعابية لكل تخصص.

الوثائق المطلوبة

صورة مصدقة عن كشف علامات الثانوية العامة، صورة عن شهادة الميلاد، صورة عن الهوية، صور شخصية حديثة عدد (2)

بكالوريوس			
الكلية	البرامج	المقر	شروط خاصة لتقديم طلب الالتحاق
الهندسة والتكنولوجيا	هندسة الصوتيات	طولكرم	80% فأعلى لطلبة الفرع العلمي والصناعي وتكنولوجيا المعلوماتي
	هندسة الإطفاء والسلامة	طولكرم	
	الهندسة المدنية والبنات المستدامة - المسار التعاوني	طولكرم	
	هندسة السيارات - المسار التعاوني	طولكرم	
	الهندسة الكهربائية	طولكرم	
	الهندسة الكهربائية - الأتمنة الصناعية	طولكرم	
	هندسة وتكنولوجيا الاتصالات	طولكرم	
	هندسة الطاقة المستدامة	طولكرم	
	هندسة أنظمة الحاسوب	طولكرم / العرب	
	هندسة الميكاترونكس	طولكرم	
الهندسة الميكانيكية	طولكرم		
هندسة البناء	طولكرم		
هندسة العمارة / مسار تعاوني	طولكرم		
العلوم التطبيقية	الرياضيات التطبيقية	طولكرم / العرب	65% فأعلى لطلبة الفرع العلمي والصناعي والزراعي وتكنولوجيا المعلومات
	الفيزياء	طولكرم	
	الكيمياء	طولكرم	
الآداب والعلوم التربوية	اللغة الإنجليزية	طولكرم	65% فأعلى لجميع طلبة فروع الثانوية العامة
	التربية التكنولوجية	جميع المقرات	
	تكنولوجيا الاعلام	جميع المقرات	
الأعمال والاقتصاد	التصميم والفنون التطبيقية	جميع المقرات	65% فأعلى لجميع طلبة فروع الثانوية العامة
	دبلوم التأهيل التربوي	جميع المقرات	
	العلوم المالية والمصرفية المحسوب	جميع المقرات	
التربية البدنية وعلوم الرياضة	المحاسبة والتدقيق / مسار تعاوني	طولكرم	65% فأعلى لجميع طلبة فروع الثانوية العامة
	الإدارة الصناعية	طولكرم	
	أنظمة معلومات محاسبية	جميع المقرات	
العلوم والتكنولوجيا الزراعية	إدارة الأعمال والتجارة الإلكترونية	جميع المقرات	65% فأعلى لجميع طلبة فروع الثانوية العامة بشرط اجتياز امتحان اللياقة البدنية
	الإدارة التقنية	رام الله/العرب	
	إدارة اللوجستيات	طولكرم	
العلوم والتكنولوجيا الزراعية	البيئة والزراعة المستدامة	طولكرم	65% فأعلى لطلبة الفرع العلمي والزراعي والصناعي وتكنولوجيا المعلومات
	البيئنة والإرشاد الزراعي	طولكرم/العرب	
	التكنولوجيا الحيوية الزراعية	طولكرم	
كلية تكنولوجيا المعلومات	تكنولوجيا التصنيع الغذائي	العرب	80% فأعلى لطلبة الفرع العلمي والصناعي وتكنولوجيا المعلومات
	الرصد الجوي	طولكرم	
	علم حاسوب	جميع المقرات	
كلية تكنولوجيا المعلومات	علم حاسوب / علم بيانات	جميع المقرات	80% فأعلى لطلبة الفرع العلمي والصناعي وتكنولوجيا المعلومات
	نظم المعلومات / أمن المعلومات	طولكرم	
	نظم المعلومات / ادارة تكنولوجيا المعلومات	طولكرم	

جامعة بيرزيت - رام الله

www.birzeit.edu.ps

تعلن الجامعة عن لائحة قبول من خلال صفحة القبول عبر الرابط admission.birzeit.edu بعد إعلان نتائج امتحان الثانوية العامة الفلسطينية، ويتم بعد ذلك اعتماد آلية القبول الضوري حيث يتم قبول الطلاب فوراً في التخصص أو الكلية حسب شروط القبول المعلنة.

3. يتم تثبيت القبول وحجز المقعد بعد اتمام اجراءات تثبيت القبول وحجز المقعد التي يعلن عنها على صفحة القبول في،

نظام الدراسة :-

تتبع الجامعة نظام التعليم الحر الذي يتيح للطلاب فرصة لدراسة المساقات المطلوبة للتخصص، وفي الوقت ذاته دراسة مساقات أخرى من خارج حقل تخصصه تنمية لثقافته وتلبية لميوله الشخصية وذلك ضمن نظام الساعات المعتمدة.

يتكون العام الدراسي من فصلين دراسيين مدة كل منهما 15 أسبوعاً للتدريس وأسبوعين لأغراض الامتحانات والمراجعة واستخراج النتائج الفصلية. تعقد الجامعة خلال العطلة الصيفية، وحسب الإمكانيات المتوفرة، دورة صيفية مدتها 9 أسابيع كحد أقصى تشمل الامتحانات النهائية.

تعطل الجامعة يومي الجمعة والأحد من كل أسبوع ويعلن عن العطل الرسمية للجامعة في تقويم الجامعة الأكاديمي في بداية كل عام دراسي.

لغة التدريس :-

الدراسة في الجامعة باللغتين العربية والإنجليزية ولذلك يتوجب على الطلبة أن يكونوا متمكنين من اللغة العربية ولديهم الإلمام الكافي باللغة الإنجليزية. ويخضع الطلبة المقبولون في الجامعة لامتحان مستوى باللغتين العربية والإنجليزية قبل التحاقهم بالدراسة.

كليات الجامعة :-

تضم الجامعة تسع كليات، كلية الآداب، كلية الأعمال والاقتصاد، كلية العلوم، كلية التربية، كلية الهندسة والتكنولوجيا، كلية الصيدلة والتدريب والمهن الصحية، كلية الحقوق والإدارة العامة، وكلية الدراسات العليا والأبحاث.

مدة الدراسة في كليات الجامعة :-

تمنح كليات الجامعة درجة البكالوريوس في تخصصات متعددة مدة الدراسة في كل منها أربع سنوات ما عدا برامج كلية الهندسة والتكنولوجيا والتي تكون مدة الدراسة فيها خمس سنوات باستثناء علم الحاسوب وأمن المعلومات مدة الدراسة فيه أربع سنوات. بينما تكون مدة الدراسة في برنامج دكتور صيدلي ست سنوات. وفيما يلي قائمة بأسماء الكليات مع التخصصات التي تطرحها كل كلية وعدد الساعات المطلوبة للخروج لكل تخصص.

ماجستير	
التخصص	
علم الاجتماع	تربص الأورام
علم النفس المجتمعي	الرياضيات
اللغة العربية وآدابها	الكيمياء التطبيقية
التربية	الفيزياء
تعليم العلوم	الأحياء البيئية
تعليم الرياضيات	هندسة الريمجات
تعليم اللغة الإنجليزية	الهندسة الكهربائية
الإدارة التربوية	هندسة الحاسوب
الإشراف التربوي	الهندسة المدنية
التربية الخاصة	الهندسة الميكانيكية
الاستشارة التربوية	إدارة الطاقة المتجددة
ادارة الأعمال	الاحصاء التطبيقية وعلم البيانات
ادارة الأعمال التنفيذي	الدراسات الدولية
الاقتصاد	العمل الإنساني في الصراعات الدولية
المحاسبة والتدقيق	دراسات الهجرة الدولية واللجوء
إدارة سلسلة التوريد	الديقراطية وحقوق الإنسان
القانون الخاص	الصحة العامة والمجتمعية
القانون العام	هندسة المياه والبيئة
القانون والاقتصاد	علوم المياه والبيئة
الحكومة والحكم المحلي	دراسات النوع الاجتماعي والتنمية
العلوم الطبية المخبرية	الدراسات الإسرائيلية
تكنولوجيا الصناعة البترونية	التنمية المجتمعية
التربية البدنية وعلوم الرياضة	القانون وتكنولوجيا المعلومات
صحة المرأة	

دبلوم التأهيل التربوي للمرحلة الثانوية / تعليم (مبعت)

تعلم اللغة العربية	تعلم اللغة الفرنسية	تعلم اللغة الإنجليزية	تعلم التاريخ	تعلم الجغرافيا	تعلم الأحياء	تعلم الرياضيات	تعلم الكيمياء	تعلم الفيزياء	تعلم الادارة والاقتصاد
--------------------	---------------------	-----------------------	--------------	----------------	--------------	----------------	---------------	---------------	------------------------

طلبات الالتحاق

1. يتم عادةً خلال شهر حزيران من كل عام بالإعلان عن آلية الحصول على طلبات الالتحاق، وإجراءات تقديم طلبات الالتحاق في البرامج التي تؤدي لدرجة البكالوريوس، وذلك على موقع الجامعة الرسمي، وصفحة القبول (admission.birzeit.edu).

وصفحات الجامعة المختلفة على وسائل التواصل الاجتماعي. يتم الوصول وتعبئة وتقديم طلب الالتحاق الذي يقدم إلكترونياً من خلال الرابط admission.birzeit.edu وذلك بعد الحصول على رمز المرور ورقم الطلب.

2. يرفق جميع الطلبة المتقدمين للقبول بجامعة بيرزيت صورة عن الهوية الشخصية وشهادة الميلاد بالإضافة الى الوثائق الإضافية المبينة أدناه إلكترونياً من خلال طلب الالتحاق. ويطلب من الطلبة المقبولين تزويد دائرة التسجيل والقبول في الجامعة ونسخ ورقية لاحقاً من هذه الوثائق وذلك لتثبيت القبول في الجامعة.

- طلبية شهادة الدراسة الثانوية العامة الفلسطينية والشهادات الصادرة من الدول العربية، صورة مصدقة حسب الأصول عن كشف علامات امتحان شهادة الدراسة الثانوية العامة، (لطلبة الثانوية العامة المتقدمين للجامعة في نفس سنة التوجيهي يرفق كشف العلامات بطلب الالتحاق بعد استلام الكشف).

- الشهادات الأجنبية (الأبثور الألماني، GCE، SATI، SATI، GCSE، IB)، كشف العلامات، مع وثيقة معادلة الشهادات من وزارة التعليم العالي الفلسطينية.

- البجروت، كشف علامات شهادات البجروت مترجم من كاتب عدل، وصورة مصدقة عن شهادة البجروت من وزارة التعليم العالي الفلسطينية.

آلية اختيار التخصص والقبول وإعلان نتائج القبول :

1. يقوم الطالب في طلب الالتحاق بتحديد خمسة خيارات من بين التخصصات المطروحة. ويتم قبول الطالب بناءً على تحقيقه الحد الأدنى لمعدل القبول والقدرة الاستيعابية في التخصص حسب ترتيب الاختيارات التي حددها مسبقاً.

2. تعتمد الجامعة نظامي القبول المباشر للتخصصات والقبول غير المباشر للكليات،

- القبول المباشر يتم قبول الطالب في التخصص مباشرة منذ التحاقه بالجامعة مثل اللغة الألمانية أو الرياضيات.
- القبول غير المباشر يتم قبول الطالب في الكلية التي يرغب الطالب الالتحاق بإحدى تخصصاتها، وعلى الطالب القيام بتقديم طلب تخصص لاحقاً حسب الشروط المنصوص عليها في دليل الجامعة.

الذين تقدموا لامتحانات أجنبية مثل البكالوريا الدولية (IB)، الثقافة العامة البريطانية (SATI/CLEP/AP)، و الأبتور الألماني الدولي (ABITOUR)، ويتم احتساب المعدل التنافسي للقبول في البرامج والكليات المختلفة حسب سياسة القبول المقررة والمعتمدة في الجامعة.

7. تعتمد شهادة البجروت الشاملة التي ينهي فيها الطالب 21 وحدة على الأقل، والمكتوب على رأسها (زكاي، أو زكيت)، والصورة المصدقة من وزارة التعليم العالي الفلسطيني للترجمة المعتمدة من كاتب عدل معتمد. ويتم تحديد البرامج والكليات التي يمكن قبول الطالب فيها حسب الفرع بناءً على المواد التي درسها الطالب، بحيث يعتبر الطالب الذي درس مادة الرياضيات ومواد اجتماعية (تاريخ، جغرافيا...) طالباً يكافي، طلبية الفرع الأدبي في حين يعتبر الطالب الذي درس مادة الرياضيات ومواد علمية (فيزياء، كيمياء، والأحياء) طالباً يكافي، طلبية الفرع العلمي.

8. تقوم جامعة بيرزيت بإقرار معدلات القبول في الكليات والتخصصات المختلفة سنوياً بناءً على عدة معايير، وحسب القدرة الاستيعابية للبرامج الأكاديمية. وتلتزم جامعة بيرزيت بالحد الأدنى لمعدل الثانوية العامة المطلوب للالتحاق بدرجة البكالوريوس في مؤسسات التعليم العالي الفلسطينية، ويتم الإعلان عن أدنى معدلات للقبول بعد ظهور نتائج امتحان الثانوية العامة.

9. قبول الطلبة المنتقلين من جامعات معتمدة يتم النظر في قبول طلبية منتقلين من جامعات معتمدة تأخذ بمبدأ المواظبة والدوام إذا توفرت شواغر لهم بناءً على الأسس التالية، أن يكون الطالب حاصلًا على معدل تراكمي لا يقل عن 70% أو تقدير جيد في الجامعة المراد الانتقال منها.

- يأخذ بعين الاعتبار تحقيق الطالب لشروط القبول في الكلية/ التخصص المراد الانتقال إليه في جامعة بيرزيت في السنة التي تقدم فيها لامتحان الثانوية العامة ومعدله الجامعي والقدرة الاستيعابية للناثرة.

- ألا يكون الطالب قد تعرض لعقوبة الفصل من جامعته.

- ألا تزيد الفترة بين آخر فصل درسه الطالب في جامعته والفصل الذي يرغب الالتحاق به في جامعة بيرزيت على ثلاث سنوات.

القواعد العامة للقبول

يتم قبول الطلبة الجدد في الجامعة والتحاقهم بها في مطلع الفصل الأول من كل عام دراسي. ويتم قبول أعداد محدودة في الفصل الثاني. وتنفذ لجنة القبول سياسة القبول العامة التي يقرها مجلس الجامعة. ويتم تقديم طلبات الالتحاق إلى دائرة التسجيل والقبول حسب المواعيد التي تعلن عنها الجامعة وعادة تكون في الفترة الواقعة بين أواخر شهر حزيران وأوائل شهر آب.

متطلبات القبول

1. الحصول على شهادة الدراسة الثانوية العامة الفلسطينية أو ما يعادلها.

2. يتم قبول طلبية الثانوية العامة من الدول العربية عدا دول الخليج بناءً على أسس القبول التي يتم اعتمادها للطلبة الحاصلين على شهادة الثانوية العامة الفلسطينية.

3. لأغراض التنافس على القبول في الجامعة لطلبة الشهادة الثانوية العامة من دول الخليج العربي، وشهادة الثانوية العامة الصادرة من المملكة العربية السعودية قبل عام 2017 من خلال ضرب معدل الطالب بمعامل 0.95.

4. بناءً على قرار وزارة التعليم العالي والبحث العلمي الفلسطينية والمؤرخ بتاريخ 2017/6/22 (لا يسمح بقبول الطالب الذي أنهى الصف الثاني عشر في المملكة العربية السعودية إلا بعد أن يكون قد اجتاز امتحان التحصيل والقدرة، وذلك أسوة بالجامعات في المملكة العربية السعودية)، حيث يتم احتساب معدل القبول للطلبة بناءً على معدلات علامات الطالب في المدرسة وفي نتائج الاختبارات المساندة كما يلي:

- 50% من معدل الصف الثاني عشر.
- 25% من معدل الامتحان التحصيلي.
- 25% من معدل امتحان القدرات.

5. يتم تحديد البرامج والتخصصات المسموح للطلاب دراستها في جامعة بيرزيت بناءً على فرع شهادة الثانوية العامة.

6. تعتمد وثيقة معادلة الشهادة الأجنبية التي تصدرها وزارة التعليم العالي والبحث العلمي في فلسطين مرجعاً لقبول الطلبة

بكالوريوس

الكلية	التخصص
الآداب	اللغة العربية وآدابها اللغة الإنجليزية وآدابها اللغة الفرنسية رئيسي اللغة الإنجليزية وآدابها / فرعي الترجمة رئيسي التاريخ / فرعي الآثار الفلسطينية رئيسي التاريخ / فرعي العلوم السياسية رئيسي علم النفس / فرعي علم الاجتماع الاتصال الاستراتيجي
التربية	معلم المرحلة الأساسية العليا - تعليم الاجتماعيات التعليم الجامع والتربية الخاصة
الحقوق والإدارة العامة	القانون رئيسي الإدارة العامة / فرعي العلوم السياسية رئيسي الإدارة العامة / فرعي الاقتصاد رئيسي العلوم السياسية / فرعي الاقتصاد رئيسي العلوم السياسية / فرعي دراسات المرأة رئيسي العلوم السياسية / فرعي الفلسفة
الأعمال والاقتصاد	الاقتصاد التسويق اقتصاد الأعمال المحاسبة
العلوم	الفيزياء رئيسي الفيزياء / فرعي الرياضيات الرياضيات التطبيقية في الاقتصاد رئيسي الرياضيات / فرعي علم الحاسوب
الصيدلة والتدريب والمهن الصحية	التغذية والحمية التدريب
الهندسة والتكنولوجيا	الهندسة الميكانيكية هندسة الميكاترونكس هندسة التخطيط والتصميم الحضري الهندسة الكهربائية أمن المعلومات
الفنون والموسيقى والتصميم	الموسيقى التصميم

دكتوراه

العلوم الاجتماعية
الرياضيات
علم الحاسوب

بكالوريوس	
الكلية	التخصص
كلية الطب	الطب البشري
طب الأسنان	طب الأسنان
الصيدلة	الصيدلة
المهن الصحية	العلوم الطبية المخبرية التصوير الطبي التخدير والإنعاش التقني العلاج الطبيعي القبالة
كلية الصحة العامة	الصحة العامة والتغذية
كلية القدس بارد للأدب والعلوم	علم الوراثة والأحياء الجزيئية الاقتصاد والسياسات العامة الدراسات الدولية والدبلوماسية الأدب والمجتمع الانتماء الرقمي الفكر الاجتماعي حقوق الإنسان والقانون الدولي دراسات حضارية وتطبيقات فراغية
الهندسة	الهندسة الإلكترونية هندسة الحاسوب الهندسة المعمارية هندسة المواد هندسة الاتصالات هندسة الأغذية الهندسة الكهربائية/نظام الدراسة الثنائية الهندسة الصناعية - نظام الدراسة الثنائية
العلوم والتكنولوجيا	علم الحاسوب الكيمياء العلوم الحياتية علوم تكنولوجيا النانو الرياضيات الفيزياء الاحترافي في علوم التجميل الاحترافي في تكنولوجيا الطاقة الشمسية الكيمياء - الطبية فرعي: التكنولوجيا الكيميائية تكنولوجيا المعلومات/نظام الدراسة الثنائية
الأعمال والاقتصاد	إدارة الأعمال المحاسبة التسويق الأعمال الرقمية / نظام الدراسة الثنائية. العلوم المالية والمصرفية إدارة الأعمال/نظام الدراسة الثنائية.
الحقوق	القانون
الدعوة وأصول الدين	دعوة وأصول دين فقه وتشريع الاقتصاد والتمويل الإسلامي
القرآن والدراسات الإسلامية	القرآن والدراسات الإسلامية
العلوم التربوية	علم النفس التربية الخاصة تعليم المرحلة الأساسية ورياض الأطفال
الأدب	العلوم السياسية الفنون الجميلة الاتصال الرقمي التربية الرياضية الخدمة الاجتماعية اللغة العربية وآدابها اللغة الإنجليزية وآدابها الارشاد السياحي والآثار
دبلوم متوسط	
برمجة تطبيقات الهواتف الذكية فنون التجميل وتقنياته برمجة تطبيقات الحاسوب والويب الاسعاف والطوارئ تصنيف الشعر والعناية به أنظمة شبكات الحاسوب	

ألية القبول:

القبول الفوري: يتم قبول الطالب فوراً إذا كان معدل التوجيهي يؤهله، وذلك فور صدور نتائج الثانوية العامة، التوجيهي، وبناء على معدلات القبول المعلن عنها بالإضافة إلى القدرة الاستيعابية للكلية والتخصصات في الجامعة.

القبول الغير مباشر، وذلك في كليتي القدس بارد للأدب والعلوم والدراسات الثنائية حيث يعتمد القبول على مقابلة الطالب شخصياً بالإضافة إلى معدل الثانوية العامة.

قبول الطلبة المنتقلين: يتم قبول الطلبة المنتقلين من الجامعات الأخرى (جامعات نظامية) بشرط أن يكونوا أنتموا 30 ساعة دراسية على الأقل، مع الأخذ بعين الاعتبار معدل الطالب في الثانوية. ويتم معادلة المساقات التي أنتمها الطالب بناءاً على قرار لجنة المعادلة.

قبول حملة الشهادات الأجنبية: يتم قبول الطلبة من حملة الشهادات الأجنبية والبعثات وشهادات الدول العربية وفقاً لأسس القبول المعمول بها في الجامعة حسب الشروط المعلن عنها على صفحة القبول في بند الشهادات المقبولة admission.alquds.edu.

نظام الدراسة

يعتمد نظام الدراسة في جامعة القدس على الساعات العتمة، يقسم العام الأكاديمي في الجامعة إلى فصلين دراسيين مدة كل منهما 16 اسبوعاً يضاف إليهما دورة صيفية اختيارية. يمكن معرفة كافة مواعيد العام الأكاديمي الجامعي من خلال الاطلاع على التقويم الأكاديمي السنوي للجامعة المعلن على الصفحة الإلكترونية للجامعة.

البرامج المسوحة وفقاً لمعدل فرع الثانوية العامة:

يرجى مراجعة صفحة القبول الرسمية لمعرفة تفاصيل المعدلات وأسعار الساعات العتمة، فيما يخص التخصص الثانوية العامة الأجنبية وشهادة البجروت الاسرائيلية يمكن التعرف على آلية معادلة الشهادة وشروط القبول من خلال مراجعة بند الشهادات المقبولة المتوفرة من خلال صفحة القبول الإلكترونية:

<http://admission.alquds.edu>

لغة التدريس:

اللغة الانجليزية في جميع الكليات باستثناء الكليات الآتية، الحقوق والآداب وكلية العلوم التربوية والدعوة والقرآن حيث تعتمد فيها اللغة العربية كلغة التدريس.

مدة الدراسة في كليات الجامعة:

وأسعار الساعات العتمة:
أما فيما يخص الثانوية العامة الأجنبية وكذلك شهادة "البجروت" الإسرائيلية: يمكن التعرف على آلية معادلة الشهادة وشروط وألية القبول من خلال مراجعة بند الشهادات المقبولة المتوفرة من خلال صفحة القبول الإلكترونية <http://admission.alquds.edu>

يرجى مراجعة صفحة القبول الرسمية لمعرفة تفاصيل حول شروط القبول، وتكاليف الدراسة، من خلال الرابط:

<http://admission.alquds.edu>

علماً ان القبول في التخصصات/الكليات يتم بناء على معدل التوجيهي بالإضافة إلى القدرة الاستيعابية للتخصص/الكلية. أما فيما يخص الثانوية العامة الأجنبية وكذلك شهادة البجروت الاسرائيلية: يمكن التعرف على آلية معادلة الشهادة وشروط وألية القبول من خلال مراجعة بند الشهادات المقبولة المتوفرة من خلال صفحة القبول الإلكترونية

<http://admission.alquds.edu>

بيانات التواصل مع الجامعة:

الموقع الإلكتروني لجامعة القدس: www.alquds.edu
رابط صفحة القبول: <http://admission.alquds.edu>
فاكس رقم: 00972-02-2795292
مركز الاتصال/ جامعة القدس:
هاتف رقم 0528885734 / 00972-02-2756200 خلوي رقم: 0528885734 أو
البريد الإلكتروني: admissionhelp@alquds.edu

تأسست جامعة القدس في العام 1984 وهي اليوم تحتضن ستة عشر كلية أكاديمية موزعة على أكثر من موقع وهي الحرم الرئيس للجامعة في بلدة أبو ديس، وهناك ست مواقع أخرى متمركزة في مدينة القدس، في الشيخ جراح وبيت حنينا والبلدة القديمة ورام الله (البيرة) ودورا وغزة وتوفر الجامعة فرصة للتعليم العالي والخدمات المجتمعية في منطقة القدس وهي البلديات والقرى ومخيمات اللاجئين الجاورة لها في الضفة الغربية. تقدم جامعة القدس بيئة تعليمية حيوية لطلبتها وتخلق في الوقت ذاته نواة للإبداع وتبادل الأفكار، وحرية التعبير والابتكار في البحوث. تكمن رؤيتها في مواصلة تزويد الطلبة بأفضل أساليب التعليم الممكنة وترسيخ قيم المواطنة المتأزمة، والانفتاح على الأفكار الجديدة، وتحفيز التعاون البناء، واحترام ثقافات العالم. أنشأت جامعة القدس، في سعيها المستمر لتعزيز النموذج التعليمي وأساليب التعليم المتبعة، عدة شركات مع مؤسسات تعليمية أمريكية وأوروبية.

الفرص التعليمية والمنح التي توفرها الجامعة:

توفر الجامعة مجموعة من المنح السنوية ومنها منح المتفوقين ومنح (اتفاقيات مع المجتمع المحلي)،
• منح للطلبة المقدسيين بنسب تتراوح من 10% وحتى 50% وذلك يعتمد على معدل الطالب في الثانوية، وتشمل التخصصات التي تدرس في كليات الجامعة في حرم مدينة القدس.
• منحة كلية العلوم والتكنولوجيا بنسبة 100% وتشمل 23 منحة موزعة على تخصصات الكلية.
• منحة كلية الدعوة وأصول الدين وتتراوح نسبة المنحة من 50% - 100% بالاعتماد على معدل الثانوية العامة، التوجيهي، وتغطي المنحة كافة تكاليف الدراسة بالإضافة مصروف جيب للطلبة الحاصلين على معدل 90% فما فوق في الثانوية.
• منحة الدراسات الثنائية بنسبة 15% للفتيات.
• منحة كلية القدس بارد للأدب والعلوم تتراوح بين 25% - 100% ويتم تحديدها من خلال المقابلة مع الطالب.
• منح جزئية في كلية الهندسة تتراوح من 10% - 50% وتعتمد المنحة على معدل الثانوية.
• منح كلية العلوم التربوية تتراوح من 10% - 50% وتعتمد المنحة على معدل الثانوية.
• منح الدراسات العليا وتتراوح من 20% - 40% موزعة على تخصصات الدراسات العليا في الجامعة.
وغيرها العديد من المنح المقدمة من المؤسسات المحلية.

التدريب وتوظيف الطلبة في حرم الجامعة:

توفر الجامعة للطلبة فرص عمل بأجر خلال فترة دراستهم لمساعدتهم على تغطية رسومهم الدراسية وتوفير مصاريفهم الشخصية، مما يؤهلهم للعمل مستقبلاً في المجالات المختلفة.

الوثائق المطلوبة:

الثانوية العامة أو ما يعادلها، صورة مصدقة عن كشف علامات الثانوية العامة، وصورة عن الهوية، صورة عن شهادة الميلاد، وصورة شخصية، ووصل الدفع البنكي للمبلغ المطلوب لحجز المقعد.

القبول والتسجيل في الجامعة:

يمكن للطلبة الحصول على طلب الالتحاق من الدائرة المالية في الحرم الرئيس للجامعة أو أحد فروع البنك العربي أو بنك فلسطين أو من كلية هند الحسيني للبنات في حرم الشيخ جراح في القدس، أو من خلال الموقع الإلكتروني باستخدام بطاقة الفيزا، يقوم الطالب بتعبئة الطلب إلكترونياً من خلال موقع القبول، يمكن للطلبة الحصول على طلب الالتحاق من خلال:
- من أحد فروع البنك العربي الآتية:

محافظه رام الله والبيرة: فرع البيرة أو فرع الماصيون أو فرع المنارة
محافظه الخليل: فرع عين سارة أو فرع دورا
محافظه بيت لحم: فرع بيت جالا و فرع بيت لحم.
أو أحد الفروع الآتية: فرع نابلس أو فرع طولكرم أو فرع جنين أو فرع سلفيت أو فرع قلقيلية أو فرع العيزرية أو فرع أريحا.
من أحد فروع بنك فلسطين الآتية فرع جامعة القدس أو فرع الماصيون أو فرع الخليل أو فرع بيت لحم أو فرع دورا
بإمكان طلبة قطاع غزة الحصول على بطاقة طلب الالتحاق من بنك فلسطين فرع الجندي المجهول-الرمال/غزة.
كلية هند الحسيني/حرم الشيخ جراح-القدس.
باستخدام بطاقة pal pay أو visa من خلال الرابط،

<https://www.alquds.edu/ar/admissions-registration-ar/card-payment>

الدكتوراة	
الفقه وأصوله القيادة والإدارة التربوية الصحة العامة	هندسة تكنولوجيا المعلومات القانون التربية مسار علم النفس التربوي
الماجستير	
تربص الأطفال تربص صحة الام والطفل صحة الطفل الصحة العامة الصحة النفسية المجتمعية العلوم الصيدلانية هندسة الالكترونيات والحاسوب القانون الجنائي الملكية الفكرية وإدارة الإبداع الفلسفة في الاسلام الآثار الإسلامية الضبيانة والترميم الدراسات المقدسية الوقاية وضبط الأمراض المعدية الريادة في الأعمال الرياضية	تكنولوجيا التصوير الطبي العلوم الطبية المخبرية التكنولوجيا التطبيقية والصناعية الترجمة التحريرية والشفهية الجغرافيا والتخطيط الاقليمي الرياضيات التنمية المستدامة ادارة الاعمال المحاسبة والضرائب الكيمياء الحيوية والاحياء الجزيئية السياسات والادارة الصحية ادارة التمريض الادارة الصحية الدراسات الإسلامية المعاصرة هندسة مصادر المياه التنافسية واقتصاديات التنمية

بكالوريوس		الكلية	التخصص
الاقتصاد الجغرافيا الإذاعة والتلفزيون العلاقات العامة والاتصال الحاسب إدارة الأعمال العلوم المالية والمصرفية الاتصال والتسويق الرقمي الإعلام الرقمي الخدمة الاجتماعية علوم السياسة وإدارة الدولة رئيسي الاقتصاد - فرعي نقود وبنوك العقارات ذكاء الأعمال	رئيسي علم النفس - فرعي إرشاد نفسي رئيسي الجغرافيا - فرعي الجيوماتيكس رئيسي المحاسبة - فرعي التأمين رئيسي إدارة الأعمال - فرعي التأمين رئيسي التسويق - فرعي التأمين رئيسي العلوم المالية والمصرفية - فرعي التأمين رئيسي الاقتصاد - علاقات عامة رئيسي الاقتصاد - فرعي الريادة والابتكار رئيسي المحاسبة - فرعي الريادة والابتكار رئيسي إدارة الأعمال - فرعي الريادة والابتكار رئيسي العلوم المالية والمصرفية - فرعي الريادة والابتكار	الاقتصاد والعلوم الاجتماعية	
اللغة العربية وأدابها اللغة الإنجليزية وأدابها اللغة الفرنسية التاريخ السياحة والآثار رئيسي التاريخ فرعي تربية رئيسي اللغة الفرنسية - فرعي لغة عبرية رئيسي اللغة العربية وأدابها - فرعي لغة عبرية رئيسي اللغة العربية وأدابها - فرعي تربية رئيسي اللغة العربية وأدابها - فرعي إدارة الفنادق رئيسي السياحة - فرعي إدارة وتنقيب المواقع الأثرية رئيسي السياحة - فرعي حجز وسفر	رئيسي اللغة الفرنسية - فرعي أعداد معلمي اللغة العربية للتأطير وغيرها رئيسي اللغة العربية وأدابها - فرعي أعداد معلمي اللغة العربية للتأطير وغيرها رئيسي اللغة الإنجليزية وأدابها - فرعي لغة فرنسية رئيسي اللغة الإنجليزية وأدابها - فرعي الدراسات الأمريكية رئيسي اللغة الإنجليزية وأدابها - فرعي لغة عبرية رئيسي اللغة الإنجليزية وأدابها - فرعي تربية رئيسي اللغة الإنجليزية وأدابها - فرعي ترجمة رئيسي اللغة الإنجليزية وأدابها - فرعي اللغة الإنجليزية للاغراض الخاصة رئيسي اللغة الإنجليزية وأدابها - فرعي أعداد معلمي اللغة العربية للتأطير وغيرها رئيسي اللغة الفرنسية - فرعي لغة إنجليزية رئيسي اللغة الفرنسية - فرعي العلاقات العامة	العلوم الإنسانية	
التربية الرياضية التربية، تخصص المرحلة الأساسية الدنيا التعليم الجامع والتربية الخاصة التربية، تخصص رياض أطفال التربية البدنية والصحية دبلوم التأهيل التربوي	التربية، تخصص معلم المرحلة الأساسية العليا - تعليم اللغة الإنجليزية التربية، تخصص معلم المرحلة الأساسية العليا - تعليم الرياضيات التربية، تخصص معلم المرحلة الأساسية العليا - تعليم العلوم التربية، تخصص معلم المرحلة الأساسية العليا - تعليم الاجتماعيات التربية، تخصص معلم المرحلة الأساسية العليا - تعليم التكنولوجيا التربية، تخصص معلم المرحلة الأساسية العليا - تعليم اللغة العربية	العلوم التربوية وإعداد المعلمين	
الفقه والتشريع أصول الدين / فرعي لغة عربية	أصول الدين المصارف الإسلامية	الشرعية	
رئيسي القانون فرعي العلاقات الدولية	القانون	القانون	
التصميم الجرافيكي فن الحرف تصميم الألعاب	الموسيقى التصميم الداخلي (ديكور) الرسم والتصوير تصميم الأزياء	الفنون الجميلة	
رئيسي الفيزياء / فرعي الإلكترونيات رئيسي رياضيات / فرعي تربية رئيسي رياضيات / فرعي أعضاء رئيسي رياضيات / فرعي تأمين رئيسي الفيزياء / فرعي تربية رئيسي الكيمياء / فرعي تربية الرياضيات وعلم البيانات	الرياضيات الإحصاء الكيمياء - التطبيقات الأحياء - البيوتكنولوجيا العلوم الحياتية الفيزياء	العلوم	
هندسة الاتصالات هندسة التخطيط وتكنولوجيا المدن هندسة الطاقة والبيئة الهندسة الكهربائية الهندسة الكيميائية الهندسة الصناعية هندسة علوم المواد الشبكات وأمن المعلومات علوم الحاسوب في سوق العمل	أنظمة المعلومات الحاسوبية أنظمة المعلومات الإدارية علم الحاسوب الهندسة المدنية الهندسة المعمارية هندسة البناء الهندسة الميكانيكية هندسة الحاسوب هندسة الميكاترونكس هندسة الجيوماتيكس	الهندسة وتكنولوجيا المعلومات	
الصيدلة دكتور صيدلي العلوم الطبية الحيوية التصوير الطبي علم السمع والنطق علاج طبيعي مستحضرات تجميل والعناية بالبشرة العناية التنفسية إدارة المعلومات الصحية	الطب البشري العلوم الطبية المخبرية البصريات التبالة التمريض تكنولوجيا التروية القلبية التخدير والإنعاش التنفسي دكتور في طب وجراحة الأسنان	الطب وعلوم الصحة	
التغذية والتصنيع الغذائي الطب البيطري	الانتاج الحيواني وصحة الحيوان الانتاج النباتي والوقاية	الزراعة والطب البيطري	

كلية الدراسات العليا / ماجستير

التخصص		الكلية
هندسة المياه والبيئة الإدارة الهندسية الهندسة المعمارية الصحة العامة الصيدلة السريرية الإدارة التربوية أساليب تدريس الرياضيات أساليب تدريس العلوم أساليب تدريس العلوم الاجتماعية أساليب تدريس اللغة الإنجليزية هندسة الطرق والمواصلات دراسات المرأة العلوم الصيدلانية التخطيط والتنمية السياسية تربص التخدير الحوسبة المتقدمة هندسة القوى الكهربائية هندسة الاستدامة في الإنتاج القانون الجنائي إدارة مخاطر الكوارث علم الأدوية الصيدلة المجتمعية الذكاء الاصطناعي الجيوميتركس تربص الطوائف الفكر الإسلامي وتقارنه الأديان	الرياضيات لغويات التطبيقية والترجمة الإنتاج الحيواني تربص الصحة النفسية المجتمعية هندسة الطاقة النظيفة وترشيد الاستهلاك العلوم البيئية القانون الخاص القانون العام القانون الدولي وحقوق الإنسان اللغة العربية وأدابها التاريخ الجغرافيا إدارة السياسة الاقتصادية المحاسبة إدارة الأعمال المنازعات الضريبية والمالية مناهج وأساليب التدريس التربية الرياضية أصول الدين الأعمال الزراعية الريعية بالمشراكة مع (فلسطين التقنية، القدس، الخليل) الادب المقارن الإدارة الرياضية التنميط الإسلامي هندسة الأنظمة الذكية الأمن السيبراني وإدارة المعلومات الرقمية دراسات الهجرة واللادجين	الرياضيات المحوسبة الكيمياء الفيزياء الإنتاج النباتي هندسة الإنشآت الهندسة التخطيط الحضري والإقليمي التغذية وتكنولوجيا الغذاء الترجمة ثلاثي اللغة الإرشاد النفسي والتربوي تربص العناية المكتفة الملكية الفكرية وإدارة الإبداع علم النفس الأكلينيكي التنميط تربية الموهوبين العلاقات العامة والمعاصرة الفقه والتشريع الكيمياء الحيوية السريرية إدارة الصحة العامة العلاقات العامة المعاصرة البحث السريري الاقتصاد المالي والمصرفي السينما والتلفزيون التقنيات الحيوية والعلوم الحياتية مكافحة و ضبط العدوى ذكاء الأعمال وتحليل البيانات الرياضيات وتطبيقاتها

القبول من خلال الحضور إلى الحرم الجامعي:

- في حال تعذر تقديم طلب الالتحاق إلكترونياً، يمكن استلام وتعبئة طلب الالتحاق ودفع الرسوم المطلوبة في مركز قبول الطلبة الجدد بالمعهد الكوري، الحرم الجامعي الجديد.
- رسوم طلب الالتحاق، يدفع مقدم الطلب رسماً قدره خمسة وثلاثون ديناراً للدراسة العادية، وخمسون ديناراً للدراسة الخاصة، ويتوجب الاحتفاظ بسند إيصال الدفع حيث يتم الإعلان عن أرقام إيصالات القبولين على صفحة الجامعة الإلكترونية أو من خلال رسالة خاصة بالطالب المقبول.
- بعد ظهور نتائج الثانوية العامة يتم الإعلان عن الطلبة المقبولين حسب التخصصات وشروط القبول وذلك باستخدام رقم وصل طلب الالتحاق، وبعدها يستكمل الطالب إجراءات القبول في الحرم الجامعي حيث يقوم الطالب بدفع القسط المطلوب وتزويد عمادة القبول بالأوراق الثانوية المطلوبة قبل أن يحصل على الرقم الجامعي والبطاقة الجامعية.

هجرة الشهادات الدولية:

يتم قبول الطلبة الذين تقدموا لامتحانات أجنبية مثل:

- البكالوريا الدولية IB
 - الثقافة العامة البريطانية SAT11، GCE, GCSE
 - الابتور الألماني الدولي ABITOUR
- شريطة الحصول على معادلة الشهادة بشهادة الثانوية العامة الفلسطينية من وزارة التعليم العالي والبحث العلمي في فلسطين وذلك حسب معدلات القبول المقررة لكل كلية.

متطلبات التسجيل:

- شهادة الثانوية مصدقة حسب الأصول.
- معادلة الشهادة من وزارة التربية والتعليم.
- شهادة ميلاد أصلية أو صورة مصدقة.
- صورة عن الهوية.
- البجروت: للحصول على اللقب الأول «بلون سيخومتري» في جميع التخصصات وأهمها: برامج الطب وعلوم الصحة، برامج الهندسة، الشريعة، الخدمة الاجتماعية، التربية الرياضية.

ألية الاحساب: (العلمي والأدبي)

- الفرع العلمي: أن لا يقل عدد الوحدات الدراسية عن 24 وحدة، وتتضمن على الأقل إحدى المواد العلمية الآتية: بيولوجيا، فيزياء، كيمياء، بواقع (3 وحدات) على الأقل لكل منها. ويفضل (5 وحدات) إلى جانب المواضيع الأساسية، اللغة العربية، اللغة الإنجليزية، الرياضيات.
- الفرع الأدبي: أن لا يقل عدد الوحدات الدراسية عن 21 وحدة على الأقل.

احتساب المعدل: يتم احتساب المعدل المعمول به في الجامعة وفقاً للآلية التالية:
عدد الوحدات لكل موضوع × العلامة = النتيجة
ثم يقسم مجموع الناتج على العدد الكلي للوحدات = المعدل المؤي
ملاحظة: يتم احتساب جميع الوحدات الواردة في شهادة البجروت الرسمية

الوثائق المطلوبة للالتحاق

- شهادة البجروت الأصلية
- شهادة الزكوة، كشف العلامات، أصلية
- شهادة ميلاد أصلية إنجليزي/عربي
- صورة عن الهوية

التوجيهي السعودي

الطالب الحاصل على الثانوية العامة السعودية من العام 2017 فأعلى اجتياز امتحاني القدرات والتحصيل والورادة حسب المركز الوطني للقياس والتقويم، ويتم احتساب المعدل بالنسبة التالية:
50% توجيهي للمدرسي
25% امتحان القدرات
25% امتحان التحصيل

والمعدل المحتسب هو المعتمد لقبول الطالب في البرامج المختلفة
متطلبات التسجيل:
شهادة الثانوية العامة مصدقة حسب الأصول.
شهادة ميلاد أصلية أو صورة مصدقة.
صورة عن الهوية.

مراحل الدراسة

يتم قبول الطلبة المتقدمين للجامعة تنافسياً حسب معدل الطالب في الثانوية العامة، ويجب أن يكون معدل الطالب لا يقل عن الحد الأدنى الذي تحدده وزارة التعليم العالي، وأن عدد الطلبة المقبولين في كل عام يتم بما يحقق رفح المستوى الثقافي والتقني والمهني للمتقدمين وبما يتناسب واحتياجات سوق العمل في فلسطين والدول العربية الشقيقة.

مفاهيم عامة:

الدراسة العادية (التنافسية): يتم تحديد معدل كل تخصص مطروح من الجامعة بناءً على أعداد المتقدمين بطلبات الالتحاق بالميدية لذلك التخصص والشواغر الموجودة في كل تخصص، لذلك يتغير المعدل التنافسي في كل عام وهو غير ثابت.
الدراسة الخاصة (الوازية): إذا لم يحصل الطالب على معدل القبول التنافسي لبرنامج معين ولديه رغبة بالالتحاق فيه، وكان معدله يقع بين الحد الأدنى للقبول والمعدل التنافسي المطروح من قبل الجامعة، فبإمكانه الالتحاق في البرنامج على حساب الدراسة الخاصة.

موقع الجامعة:

تقع جامعة النجاح الوطنية في مدينة نابلس حيث تعد كبرى الجامعات الفلسطينية من حيث التعليم المنتظم وبما تقدمه من تنوع في البرامج الأكاديمية التي تنمي قدرات الطلبة علمياً وثقافياً وتربوياً وفكرياً ووطنياً، وتهدف من خلال رسالتها إلى إعداد الكوادر البشرية المهنية المؤهلة للقيادة وتطويرها في جميع ميادين الحياة. وتتوزع كليتها في الحرم الجامعي القديم، والحرم الجامعي الجديد، وكلية الزراعة والطب البيطري في "جامعة فلسطين التقنية - خضوري"، وكلية هشام حجاوي للتكنولوجيا، وكلية مجتمع النجاح، ومستشفى النجاح الوطني الجامعي. وتقدم الجامعة ما يقارب 128 برنامجاً للبكالوريوس و78 برنامجاً للماجستير و13 برامج الدكتوراه.

ما يميزها

تهيء الجامعة حياة طلابية مميزة من خلال سلسلة متواصلة من الفعاليات الامنهيجية، إلى جانب اهتمامها بالنواحي الأكاديمية ودعمها للبحث العلمي، والنشاطات الامنهيجية، حيث وفرت الجامعة المساقق اللازمة لذلك، وشهدت مستشفى النجاح الوطني والمعهد الفلسطيني للطفولة والمسارح المشوقة والفلسفة والمدرجات والملاعب والجمع الرياضي والمساحات الواسعة. نشرت النجاح خلال مسيرتها الأكاديمية اسماً متميزاً في سجل المؤسسات البحثية العالمية والدولية التي تعنى بالتعليم العالي والبحث العلمي من خلال حصولها على المرتبة الأولى فلسطينياً في التصنيفات والجوائز العالمية، ومن أهمها: تصنيف مؤسسة التاييمز للجامعات في مجال العلوم الطبية والصحية والسريرية، وتصنيف مؤسسة التاييمز للتأثير المجتمعي، وتصنيف QS للجامعات، وتصنيف Webometrics، وتصنيف Green Metric وغيرها.

تتميز الجامعة ببرامجها الأكاديمية المتنوعة ما بين برامج علمية وإنسانية، فضلاً عن حصول 9 برامج من كلية الهندسة وتكنولوجيا المعلومات على اعتراف هيئة الاعتماد للهندسة والتكنولوجيا العالمية الأمريكية ABET، وهي هندسة البناء، وهندسة الحاسوب، والهندسة الصناعية، والهندسة الميكانيكية، وهندسة الميكاترونكس، والهندسة المدنية، والهندسة الكيميائية، والهندسة الكهربائية، وهندسة الاتصالات. حصول كلية الاقتصاد والعلوم الاجتماعية في الجامعة على عضوية مجلس اعتماد كليات وبرامج إدارة الأعمال (ACBSP) في الولايات المتحدة الأمريكية، والذي يعتبر أحد أهم الجمعيات ذات الحضور الدولي.

المنج التي تقدمها الجامعة

- نظام قروض للطلبة الممول من خلال وزارة التعليم العالي والبحث العلمي للطلبة القدامى.
- منحة التفوق الأكاديمي.
- منحة أبناء وأخوة الشهداء للدراسة العادية ولا تشمل تخصص الطب البشري وطب الأسنان.
- منحة أبناء العاملين في الجامعة.
- منحة أبناء العاملين في وزارة التعليم العالي وفقاً لتنسب الوزارة وكحد أقصى 3 طلاب لفترة الدراسة.
- منحة الوزارة من الجامعة بناءً على معدل الثانوية العامة للكليات المختلفة باستثناء كلية الطب وعلوم الصحة حيث تكون فقط لتخصص الصيدلة أو التمريض.
- منحة كلية الزراعة والطب البيطري.
- منحة كلية العلوم التربوية - أساليب التدريس.
- منحة التخصصات المختلفة وهي تقدم بشكل دوري بنسبة 50% من القسط لمدة فصلين دراسيين لما يقارب من 30 تخصص.
- منح الدراسات العليا

القبول وتسجيل في الجامعة:

إرشادات تقديم طلب الالتحاق

يتم استلام وتعبئة طلب الالتحاق وفق التالي:

أولاً: القبول والالتحاق الإلكتروني:

- رسوم طلب الالتحاق: يدفع الطالب رسوم طلب الالتحاق والبالغة 35 ديناراً، وفي حال رغب الطالب بالالتحاق بالدراسة الخاصة يتم دفع فرق رسوم الطالب بين الدراسة العادية والخاصة والبالغة 15 ديناراً مع دفع القسط.
(رسوم طلبات الالتحاق للدراسة العادية 35 ديناراً وللدراسة الخاصة 50 ديناراً)
 - يتم دفع رسوم طلب الالتحاق في فروع البنك العربي أو فروع بنك فلسطين وتتم تعبئة الطلب من خلال اتباع التعليمات التي توفرها الجامعة من خلال صفحتها الإلكترونية www.najah.edu
 - بعد ظهور نتائج الثانوية الفلسطينية، يتم قبول الطلبة في البرنامج الذي اختاره ويحقق شروط القبول به، ويبلغ من خلال البوابة الإلكترونية عن البرنامج المقبول به والرسم الجامعي وألية الدفع من خلال البنك الذي حصل منه على طلب الالتحاق، أو من خلال الحضور إلى مركز قبول الطلبة الجدد في المعهد الكوري.
 - يتم قبول الطالب رسمياً في الجامعة وإعطائه رقماً جامعياً بعد دفع الرسوم الجامعية المطلوبة لكل تخصص، وتزويد عمادة القبول والتسجيل بالوثائق المطلوبة والمحددة، ثم حصوله على الرقم الجامعي والبطاقة الجامعية.
- ملاحظة: تقديم طلب الالتحاق فقط لا يعني حجز مقعد في التخصص المطلوب

كلية الدراسات العليا / دكتوراه

الفقه وأصوله بالمشراكة مع (القدس، الخليل) تكنولوجيا الطاقة المستدامة الكيمياء الفيزياء العلوم المخبرية السريرية علم التعلم والتعليم	اصول الدين الفلسفة في علوم الرياضة القانون الخاص التكنولوجيا الحيوية وعلم الوراثة الجزيئي كيمياء الأغذية المحاسبة
برامج اختصاص معتمدة من المجلس الطبي الفلسطيني	
شهادة الاختصاص العالي في الطب - طب الاسره	

الجامعة الإسلامية - غزة

www.iugaza.edu.ps

بكالوريوس	
التخصص	الكلية
الجغرافيا / فرعي نظم المعلومات الجغرافية اللغة العربية / فرعي الصحافة اللغة الإنجليزية / فرعي ترجمة الخدمة الاجتماعية الصحافة والإعلام / فرعي تكنولوجيا الإذاعة والتلفزيون الإعلام الرقمي	اللغة العربية التاريخ التاريخ والأثار الجغرافيا الصحافة والإعلام اللغة الإنجليزية تاريخ فرعي دراسات إسرائيلية لغة عربية فرعي تدقيق لغوي
التربية تخصص تعليم اللغة العربية التربية تخصص تعليم اللغة الإنجليزية التربية تخصص تعليم اجتماعيات التربية تخصص الرياضيات وأساليب تدريسها التربية تخصص الحاسوب وأساليب تدريسه التربية تخصص التاريخ وأساليب تدريسه التربية تخصص الجغرافيا وأساليب تدريسها التربية تخصص الأحياء وأساليب تدريسه التربية تخصص الفيزياء وأساليب تدريسها التربية تخصص الكيمياء وأساليب تدريسه التربية تخصص تعليم العلوم والتكنولوجيا التربية تخصص تعليم التربية الإسلامية التربية تخصص تعليم العلوم التربية تخصص المرحلة الأساسية التربية تخصص اللغة العربية وأساليب تدريسها التربية تخصص اللغة الإنجليزية وأساليب تدريسها الإرشاد النفسي والتوجيه التربوي علم النفس التربية تخصص تعليم الرياضيات	التربية
الهندسة المدنية الهندسة المعمارية الهندسة الكهربائية هندسة النظم الذكية الهندسة الصناعية الهندسة البيئية هندسة الحاسوب الهندسة الميكانيكية	الهندسة
الرياضيات الفيزياء الكيمياء الكيمياء / فرعي الكيمياء الحيوية المجولوجيا الرياضيات / فرعي إحصاء علوم الأرض والبيئة علوم الحجار الكيمياء الحيوية الانتاج النباتي الأحياء الرياضيات / فرعي كمبيوتر الإحصاء التطبيقي التكنولوجيا الحيوية	العلوم
أصول الدين (عام) الدعوة والإعلام	أصول الدين
الشرعية والإسلامية الشرعية والقانون شريعة إسلامية فرعي فتوى وتحكيم	الشرعية والقانون
تكنولوجيا المعلومات تطوير البرمجيات علم الحاسوب تكنولوجيا الوسائط المتعددة وتطوير الويب الحوسبة المتنقلة وتطبيقات الأجهزة الذكية التسويق والتجارة الإلكترونية حوسبة الويب	تكنولوجيا المعلومات
إدارة الأعمال الاقتصاد والعلوم السياسية المحاسبة العلوم المالية والمصرفية الاقتصاد / فرعي إحصاء - تطبيقي العلوم السياسية والإعلام الاقتصاد الرقمي وتكنولوجيا المال محاسبة فرعي تكنولوجيا المعلومات	الاقتصاد والعلوم الإدارية
العلوم الطبية المخبرية العلاج الطبيعي البصريات تقنيات التصوير الطبي	العلوم الصحية
الطب البشري	الطب
التمريض تمريض العناية الحثيثة القبالة	التمريض

نظام الدراسة:

تعتمد الجامعة الدراسة الفصلية بنظام الساعات المعتمدة والفصول الدراسية، وتقسيم السنة الدراسية بموجبه إلى فصلين دراسيين بواقع 15 أسبوعاً بالإضافة إلى أسبوعين امتحانات نهائية وأسبوع للامتحانات النصفية مع إمكانية إضافة فصل صيفي بواقع 8 أسابيع دراسية مضاعفة.

العام الدراسي:

يبدأ الفصل الأول من العام الدراسي عادة في شهر أيلول (سبتمبر) وينتهي في شهر كانون الثاني (يناير)، في حين يبدأ الفصل الثاني في شهر شباط (فبراير) وينتهي في شهر حزيران (يونيه).

لغة التدريس:

تعتمد الجامعة الإسلامية اللغة العربية كلغة رسمية للتدريس، ويغلب استخدام اللغة الإنجليزية في تدريس بعض البرامج.

شروط القبول والتسجيل:

- الحصول على شهادة الثانوية العامة أو ما يعادلها بمعدل لا يقل عن 65%، تلتزم الجامعة بقبول الطالب حسب معدله في شهادة الثانوية العامة باعتبار معدلات القبول للعام الذي حصل فيه الطالب على تلك الشهادة
- التقدم بطلب الالتحاق في الموعد الذي تحدده الجامعة في بداية كل فصل دراسي في أحد أفرع الجامعة (غزة أو خان يونس).

طريقة تقديم طلب الالتحاق:

- اصطحاب استمارة رقم الجلوس أو شهادة الثانوية العامة ودفع رسوم طلب الالتحاق 20 ديناراً أردنياً.
- الحصول على رزمة القبول من عمادة القبول والتسجيل في الجامعة.
- تعبئة بيانات طلب الالتحاق عن طريق موقع الجامعة على الإنترنت.

الوثائق المطلوبة لتقديم الطلب:

- استمارة رقم الجلوس أو شهادة الدراسة الثانوية العامة أو ما يعادلها مصدقة حسب الأصول.
- صورة عن الهوية أو جواز السفر.
- صورة شخصية إلكترونية للطلاب.

ماجستير

الرياضيات الفيزياء التفسير وعلوم القرآن الحديث الشريف وعلومه العقيدة الإسلامية الفقه والتشريع الصحة النفسية المجتمعية الدراسات الإقليمية والدولية اقتصاديات التنمية الكيمياء الهندسة المدنية الهندسة المعمارية التاريخ اللغة العربية المنهج وطرق تدريس هندسة الحاسوب الإدارة الصحية تمريض العناية الحثيثة المجيومايكس هندسة الميكاترونكس	الصحافة إدارة الأعمال المحاسبة والتسويق الهندسة الكهربائية أصول التربية القانون العام اللسانيات والترجمة تكنولوجيا المعلومات علم النفس العلوم الحياتية الجغرافيا العلوم البيئية التكنولوجيا الحيوية الصحة النفسية المجتمعية الترميزي إدارة الأزمات والكوارث العلوم الطبية المخبرية الخدمة الاجتماعية مكافحة العدوى مع جامعة الأزهر هندسة مصادر المياه تعليم الطفولة المبكرة محاسبة وتحليل البيانات
---	--

دكتوراة

أصول الدين المنهج وطرق التدريس اللغة العربية الفلسفة في الإدارة التربوية الإرشاد التربوي والنفسي مع جامعة القدس المفتوحة الرياضيات تكنولوجيا المياه العلوم الإدارية والمالية هندسة الحاسوب الصحة النفسية والمجتمعية مع جامعة الأزهر	
--	--

دبلوم مهني متخصص (دائرة التعليم المستمر)

اللغة الإنجليزية إدارة مؤسسات المجتمع المدني الترجمة الريادة وتطبيقات الأعمال اللغة العربية السياحة والسفر الدعم النفسي والإرشاد تكنولوجيا الأبداع الوقاية والسلامة والصحة المهنية علم الولادة والصحة الإنجابية التسويق الرقمي الأرعية الدعوية تمريض العناية الحثيثة تجارة خارجية وإدارة الأعمال الدولية التخدير والإنعاش للأطباء صيانة الحاسوب والأجهزة الذكية إدارة الجودة طب الطوارئ صحة وتغذية الطفل للأطباء علوم مالية ومصرفية المباني الموفرة للطاقة صناعة الأفلام الإعلام الجديد تحليل البيانات الضخمة تصميم وتطوير الويب	
--	--

دبلوم عالي

الصحة النفسية والمجتمعية الدراسات الإسلامية الإشراف السريري على أقسام الأمومة الإدارة التربوية الإرشاد النفسي والتربوي	
--	--

دبلوم التأهيل التربوي (عام)

--	--

جامعة القدس المفتوحة

www.qou.edu

بكالوريوس	
التخصص	الكلية
أنظمة المعلومات الحاسوبية تكنولوجيا المعلومات والاتصالات رياضيات المكتبات وتقنية المعلومات العلوم أمن المعلومات (فرعي) تقنيات الويب (فرعي)	التكنولوجيا والعلوم التطبيقية
الاتحاد النباتي والوقاية الصناعات الغذائية الاتحاد الحيواني التسويق والإرشاد الزراعي	الزراعة
النوع الاجتماعي وقضايا التنمية رعاية الطفل الخدمة الاجتماعية تنمية المجتمع المحلي	التنمية الاجتماعية والأسرية
إدارة الأعمال الاقتصاد الحاسبة التسويق الرقمي علوم التأمين العلوم المالية والمصرفية التسويق الرقمي الإدارة الصحية الإدارة السياحية التطبيقية الإدارة والسياسات العامة	العلوم الإدارية والاقتصادية
التربية الخاصة تعليم الاجتماعيات مصادر التعلم وتكنولوجيا التعليم المرحلة الأساسية الأولى تعليم التربية الإسلامية الإرشاد والصحة النفسية القضاء والسياسة الشرعية	العلوم التربوية
اللغة العربية وآدابها اللغة الإنجليزية وآدابها اللغة الفرنسية (فرعي) اللغة العبرية وآدابها	الأداب
الاعلام الجديد العلاقات العامة والاعلان	الاعلام

يستطيع الطالب التسجيل في تخصص رئيس وفرعي، علماً أن التخصص الفرعي لا يقتصر على التخصصات الفرعية المذكورة في الجدول.

كلية الدراسات العليا:

ماجستير	
الإرشاد النفسي والتربوي الإدارة والإشراف التربوي القيادة والإدارة الاستراتيجية الدعوة الإسلامية والعلاقات الدولية في الإسلام الحاسبة والتسويق اللغة العربية وآدابها إدارة التسويق التطبيقي الإدارة والسياسات العامة إدارة المؤسسات الإعلامية إدارة الموارد البشرية التطبيقية الخدمة الاجتماعية تكنولوجيا المعلومات التربية الخاصة تعليم الاجتماعيات (خاص بالأسرى) تكنولوجيا التعليم والتعلم الإلكتروني العلوم السياسية	
دكتوراه	
الإرشاد التربوي والنفسي	

نظام الدراسة وشروط القبول لدرجة الماجستير والدكتوراه:

تعتمد الجامعة على نظام الساعات المعتمدة ويشترط أثناء دراسة الماجستير والدكتوراه الانتظام والمواظبة في الدوام، حيث تتكون السنة الدراسية من فصلين دراسيين مدة كل منهما 16 أسبوعاً، بالإضافة إلى فصل صيفي، ويشترط في الطالب المتقدم للانتحاق ببرامج الدراسات العليا للحصول على الماجستير أن يكون حاصلًا على درجة البكالوريوس بتقدير (جيد) على الأقل وتقدير جيد جداً في درجة الماجستير من جامعة القدس المفتوحة أو ما يعادلها من جامعات، أو كليات، أو معاهد علمية معترف بها للانتحاق ببرامج الدكتوراه، في موضوع يؤهله لدراسة البرنامج المطلوب.

دبلوم	
التأهيل التربوي	

مدة الدراسة:

الحد الأدنى لمدة الدراسة لنيل درجة البكالوريوس (6) فصول دراسية، والحد الأعلى أربع وعشرين فصلاً دراسياً. تتكون السنة الدراسية من فصلين دراسيين، مدة كل منهما (16) أسبوعاً دراسياً، ومن فصل صيفي مدته (12) أسبوعاً.

ألية تقديس الطلب:

صورة مصدقة عن كشف علامات امتحان شهادة الدراسة الثانوية أو ما يعادلها.
صورة مصدقة عن الوثيقة العلمية التي يحملها الطالب.
صورة مصدقة عن كشف علامات كلية المجتمع لمن أنهوا الكلية بنجاح لأغراض التجسير.
صورة مصدقة عن شهادة الميلاد.
صورة عن وثيقة إثبات الشخصية.
(4) صور شخصية قياس 6×4.

الفرص التعليمية والمنح التي توفرها الجامعة:

تسعى الجامعة بكل الوسائل الممكنة إلى توفير المنح والمساعدات المالية للطلبة والمحتاجين في الجامعة، وتذليل العقبات المالية التي تواجه هذه الفئة من طلبتنا، وخاصة في ظل الظروف الحالية الصعبة التي يمر بها شعبنا الفلسطيني، وذلك من خلال توفير نظام للمنح والمساعدات المالية الداخلية والخارجية، وإيجاد آليات ومعايير تضبط هذه المساعدات، وسعيها الدائم لتطوير هذه الآليات وحوسبتها.
بشكل مستمر لتتوافق مع إجراءات الجودة المعتمدة، ولتضمن وصول هذه المنح للطلبة المستحقين بدقة وشفافية، حيث تقسم المساعدات المقدمة إلى الطلبة إلى أربعة أنواع رئيسية، وهي:

المنح والاعفاءات:

أولاً: المنح المالية: (من موازنة الجامعة):

- منحة صندوق الطالب المحتاج.
- منحة صندوق الطالب المحتاج (2).
- منحة الأخوة.
- منحة الأزواج.
- منحة التفوق.
- منحة أبناء وزوجات الشهداء.
- منحة أعضاء مجلس جامعة.
- منحة أعضاء مجلس الأمناء.
- منحة مرضى التلاسيميا والهموفيليا ونزف الدم.
- منحة الطلبة ذوي الإعاقة.
- منحة أبناء وزوجات العاملين في الجامعة.
- منحة الوزارة من الجامعات الفلسطينية.

ثانياً: المنح الخارجية: (من خارج موازنة الجامعة) ومنها:

- منحة تأهيل الأسرى والمحاربين.
- منحة اللجنة القطرية الدائمة لدعم القدس.
- منحة الجمعية الخيرية المتحدة للأراضي المقدسة.

ثالثاً: القروض:

وهي قروض دراسية مقدمة من صندوق إقراض طلبة مؤسسات التعليم العالي في فلسطين، التي يستفيد منها الطالب في تسديد جزء من قسطه الجامعي، ويسلده وفقاً للآلية المحددة والمعتمدة من قبل إدارة الصندوق.

رابعاً: التخصيص:

يوفر هذا النظام للطلبة إمكانية تقسيط الرسوم على (3) دفعات بحسب الآتي:
الدفعة الأولى عند التسجيل ونسبتها (40%).
الدفعة الثانية قبل بداية الامتحانات النصفية ونسبتها (30%).
الدفعة الثالثة قبل بداية الامتحانات النهائية ونسبتها (30%).

طريقة تقديم طلبات الالتحاق:

يتم قبول طلب الالتحاق وفق الآلية الآتية:
شراء بطاقة طلب الالتحاق من أحد فروع الجامعة (بقيمة 200 شيقل).
إدخال رقم المستخدم وكلمة المرور المسجلة على البطاقة.
تعبئة الطلب وإرساله إلكترونياً حسب التعليمات.
طباعة إشعار طلب الالتحاق وتسليمه مع الوثائق الثبوتية لقسم التسجيل.

طلبات الالتحاق:

https://www.qou.edu/ar/admission_Reg/application.jsp

لغة التدريس:

تعتمد الجامعة اللغة العربية كلغة رسمية للتدريس.

نشأة الجامعة:

هي جامعة فلسطينية عامة، تتبنى نظام المزاوجة بين التعليم التقليدي والتعليم الإلكتروني (المسج) الذي يتجاوز حدود الزمان والمكان، ويوفر فرص التعليم والتعلم بجودة عالية وتكلفة ملائمة، ويقوم على المقرر الدراسي المطبوع والمحاضرات الصفية واللقاءات والامتحانات الوجيهة، ومرتكزات التعلم الذاتي، ويوظف التكنولوجيا الحديثة في العملية التعليمية، وبخاصة التعلم الإلكتروني بأدواته ووسائله كافة بأسلوب من التعليم المبرمج والأنشطة العملية والتدريبية لخدمة المتعلم واستقلاليته، وتتكون مكملة للقاءات الوجيهة ضمن معايير وشروط الالتحاق بأنظمة التعليم التقليدي والحديث.

شروط القبول:

الحصول على شهادة الثانوية العامة أو ما يعادلها بغض النظر عن سنة التخرج، وبمعدل لا يقل عن 55% للتوجيهي القديم، و 65% للتوجيهي الجديد.

سياسة القبول لدرجة البكالوريوس:

تتبنى الجامعة في سياسة القبول أسلوباً مرناً، وعلى الطلبة الراغبين الالتحاق بالجامعة أن تتوفر لديهم الشروط الآتية:-
الحصول على شهادة الثانوية العامة أو ما يعادلها بغض النظر عن سنة التخرج ولكن بمعدل لا يقل عن 55% للتوجيهي القديم و 65% للتوجيهي الجديد.

يقبل طلبة شهادة الدراسة الثانوية العامة الضرع العلمي والتكنولوجيا، والصناعي، والزراعي، في جميع الكليات والتخصصات.

يقبل طلبة الثانوية العامة للضروع الأخرى (العلوم الانسانية (الأدبي)، والتجاري، والتربوي، والشري، والفنّي، والاقتصاد المنزلي، والإدارة المعلوماتية، والتعليم الصحي، والريادة والأعمال... الخ) شريطة أن تكون شهادة الدراسة الثانوية العامة موجهة للتعليم الجامعي وليس لسوق العمل، في الكليات والتخصصات الأكاديمية بعد اجتيازهم لامتحان خاص في مقررات علاجية، ولا يجوز لهم تسجيل أية مقررات تخصصية في أي تخصص قبل نجاحهم في المقررات العلاجية المطلوبة لذلك التخصص.

يقبل حاملي شهادة الثانوية الشرعية الصادرة عن وزارة الأوقاف في تخصص تعليم التربية الإسلامية فقط .
يقبل حاملي شهادة التجروت وفق الشروط التالية :-
أن يكون الطالب قد استحق شهادة التجروت .

أن يكون الطالب قد أنهى (21) وحدة دراسية على الأقل .
يعطى الطالب مساقات استدراكية في العلوم الأساسية ذات العلاقة لاستكمال متطلبات الالتحاق بالتخصص .

يتم قبول الطلبة وفق المعدل المحسوب وبما يتماشى مع سياسة القبول الصادرة من الجامعة .

تقبل الجامعة الطلاب الراغبين في الانتقال إليها من الجامعات الأخرى وكليات المجتمع، ويحسب لهم عند من الساعات المعتمدة التي سبق لهم دراستها في تلك الجامعات، بحد أقصى مقدار (62) ساعة معتمدة، وفي كليات المجتمع بحد أقصى مقداره (52) ساعة معتمدة وذلك بحسب الشروط النافذة في آلية احتساب الدراسة السابقة.

تقبل الجامعة الطلاب الذين تقل معدلاتهم عن 55% في الثانوية العامة وفق نظام التجسير المعتمد من وزارة التعليم العالي والبحث العلمي. هناك بعض الشروط الخاصة لقبول الطلاب في تخصصات اللغة الإنجليزية، والاعلام، والزراعة، وتكنولوجيا المعلومات والاتصالات. بإمكان الراغبين الالتحاق بالجامعة تعبئة طلب الالتحاق الإلكتروني من خلال موقع الجامعة على الانترنت www.qou.edu.
يستطيع الطالب التسجيل في تخصص رئيس وفرعي، علماً أن التخصص الفرعي لا يقتصر على التخصصات الفرعية المذكورة في الجدول.

نظام الدراسة:

تعتمد الجامعة نظام التعليم المدمج الذي يقوم على الدمج بين المحاضرات الصفية والوسائط الالكترونية ويعتمد كذلك على نقل التعليم إلى الطالب في موقع إقامته أو عمله، وبذلك يمكن للطالب أن يزاوج بين التعليم والعمل، وأن يكيف برنامجه الدراسي وسرعة التقدم فيه بما يتفق مع أوضاعه وظروفه على اختلافها. ويقوم نظام التعليم المفتوح على مرتكزات التعلم الذاتي واستقلالية المتعلم، وعلى استنثار الوسائط التقنية المتنوعة المكتوبة والسمعية والبصرية، وذلك لعرض المادة العلمية وإيصالها إلى الطالب أينما كان في موقع إقامته أو عمله.
وتطبق الجامعة نظام الساعات المعتمدة والنظام الإجمالي والاختياري للمساقت.

ألية التسجيل:

1. يعتبر الطالب مسجلاً للفصل الدراسي إذا سجل ما لا يقل عن أربع ساعات معتمدة في ذلك الفصل.
2. الحد الأعلى لعدد الساعات المعتمدة التي يسمح للطلبة بتسجيلها في الفصل الدراسي الواحد (18) ساعة معتمدة، و(12) ساعة معتمدة في الفصل الصيفي.
3. يجوز للطلبة المتوقع تخرجه في فصل دراسي أن يسجل في ذلك الفصل ما لا يزيد على (21) ساعة معتمدة ولا يزيد على (15) ساعة معتمدة في الفصل الصيفي.

الفرع	الهاتف	الفاكس	الفرع	الهاتف	الفاكس
فرع القدس/العزيزية	022793647	02-2792312	فرع بيت لحم	022747387	02-2747388
فرع رام الله و البيرة	022967113	02-2950244	فرع الخليل	022229577	02-2221591
فرع أريحا	022321778	02-2321777	فرع دورا	022283004	02-2283003
فرع نابلس	092361654	09-2361294	فرع يطا	022270720	02-2270721
فرع قلقيلية	092944297	09-2944377	فرع غزة	082871658	08-2873058
فرع سلفيت	092519314	09-2519315	فرع غزة الوسطى	082559250	08-2559260
فرع طوباس	092573056	09-2573055	فرع خان يونس	082031006	08-2031005
فرع جنين	042503351	04-2505010	فرع رفح	082157772	08-2157770
فرع طولكرم	092673977	092676122	فرع شمال غزة	082474420	08-2474422

جامعة الأزهر - غزة

www.alazahar.edu.ps

شروط القبول:

- أن يكون الطالب/ة حاصلاً على شهادة الثانوية العامة أو ما يعادلها على ألا يكون قد مضى عليها أكثر من خمسة أعوام بما فيها سنة القبول.
- أن يقدم طلب الالتحاق للجامعة في المواعيد المعلن عنها من قبل عمادة القبول والتسجيل.
- يرفق بالطلب الوثائق المطلوبة لإتمام القبول وإيصال رسوم طلب الالتحاق مبلغ وقدره (20 دينار اردني) غير مستردة.

الوثائق المطلوبة لتقديم الطلب:

- شهادة الثانوية العامة الأصلية أو ما يعادلها، أو صورة مصدقة عنها من وزارة التربية والتعليم لطلبة فلسطين، ومن وزارتي الخارجية والتعليم العالي والبحث العلمي لطلبة الدول العربية والاجنبية.
- شهادة الميلاد أو صورة مصدقة عنها.
- صورة عن بطاقة الهوية الشخصية أو جواز السفر.
- صورتان شخصيتان 4 × 6.
- تعهد خطي من الطالب بالالتزام بالقوانين والأنظمة المعمول بها في الجامعة.

طريقة تقديم طلب الالتحاق:

يتم تقديم طلبات الالتحاق عن طريق عمادة القبول والتسجيل في الجامعة في المواعيد التي تعلن عنها الجامعة وعادة ما تكون في الفترة ما بين شهري آب وأيلول بعد ظهور نتائج الثانوية العامة في كل عام، أو عن طريق موقع الجامعة الإلكتروني حسب التعليمات المبينة على الموقع.

نظام الدراسة:

تكون الدراسة في العام الجامعي كالاتي (الفصل الأول والفصل الثاني والفصل الصيفي) وذلك حسب التقويم الأكاديمي المعتمد للجامعة.

لغة التدريس:

تعتمد جامعة الأزهر اللغة العربية كلفة تدريس رسمية، واللغة الإنجليزية في تدريس المقررات العلمية وشعبة اللغة الإنجليزية في تخصصي الحاسبة وإدارة الأعمال في كلية الاقتصاد والعلوم الادارية.

دكتوراة
الكيمياء العلوم المالية والإدارية تكنولوجيا المياه الصحة النفسية والاجتماعية

ماجستير	
التخصص	الكلية
الجغرافيا العلوم السياسية دراسات الشرق الأوسط اللغة العربية وآدابها	الآداب والعلوم الإنسانية
الإحصاء الاقتصاد إدارة الأعمال المحاسبة	الاقتصاد والعلوم الإدارية
علم النفس مناهج وأساليب تدريس أصول التربية	التربية
القانون الخاص القانون العام	الحقوق
الكيمياء الرياضيات العلوم الحياتية الفيزياء	العلوم
الزراعة الزراعة تخصص إنتاج حيواني العلوم الزراعية والبيئية	الزراعة والطب البيطري
الحوسبة ونظم المعلومات علم البيانات	الهندسة وتكنولوجيا المعلومات
التصوير الطبي العلاج الطبيعي مكافحة العدوى	العلوم الطبية التطبيقية
التغذية الإكلينيكية العلوم الصيدلانية	الصيدلة
الحديث الشريف وعلومه الفقه المقارن	الشرعية
علوم المياه والبيئة	الدراسات العليا والبحث العلمي
زراعة الأسنان	طب الأسنان

دبلوم مهني متخصص	
الإذاعة والتلفزيون	العلاج الوظيفي

دبلوم	
التأهيل التربوي / عام	

دبلوم متوسط	
فني أسنان	هيدروليك والنيوماتيك

بكالوريوس		الكلية
التخصص		
الجغرافيا الجغرافيا / فرعي الخرائط والمساحة جغرافيا / فرعي تخطيط اعلام واتصال جماهيري فرعي لغة انجليزية علوم سياسية فرعي اعلام علم اجتماع / فرعي علوم سياسية علم اجتماع / فرعي علم نفس علم اجتماع / فرعي خدمة اجتماعية تاريخ / فرعي علوم سياسية	اللغة الانجليزية وآدابها اللغة الانجليزية / فرعي ترجمة اللغة الانجليزية / فرعي لغة فرنسية اللغة العربية وآدابها اللغة العربية / فرعي الاعلام التاريخ والنظم الدبلوماسية والقنصلية الاعلام والاتصال الجماهيري الخدمة الاجتماعية	الآداب والعلوم الإنسانية
	العلوم السياسية الاقتصاد إدارة الأعمال إدارة الأعمال باللغة الانجليزية الإحصاء التطبيقات المحاسبة محاسبة باللغة الانجليزية	الاقتصاد والعلوم الإدارية
	التربية تخصص المرحلة الأساسية الأولى التربية تخصص تعليم التربية الإسلامية التربية تخصص اللغة العربية وأساليب تدريسها التربية تخصص اللغة الانجليزية وأساليب تدريسها التربية تخصص الفيزياء وأساليب تدريسها التربية تخصص الكيمياء وأساليب تدريسها التربية تخصص الأحياء وأساليب تدريسها التربية تخصص الرياضيات وأساليب تدريسها التربية تخصص التاريخ وأساليب تدريسها التربية تخصص الجغرافيا وأساليب تدريسها الإرشاد النفسي التربوي التربية تخصص التربية الخاصة	التربية
	القانون القانون باللغة الانجليزية	الحقوق
	الرياضيات رياضيات / فرعي فيزياء رياضيات / فرعي حاسوب العلوم الحياتية أحياء / فرعي أحياء دقيقة الفيزياء فيزياء / فرعي فيزياء إلكترونيات فيزياء / فرعي فيزياء طبية فيزياء / فرعي حاسوب فيزياء / فرعي تكنولوجيا النانو الكيمياء الكيمياء / فرعي كيمياء تطبيقية كيمياء / فرعي كيمياء غذائية كيمياء / فرعي كيمياء بيئية جيولوجيا / فرعي علوم البيئة علوم الأرض علوم الأرض / فرعي مصادر مياه علوم الأرض / فرعي كيمياء علوم الأرض / فرعي جغرافيا علوم الأرض / فرعي جيولوجيا مساحية	العلوم
	الطب البيطري علوم وتكنولوجيا الأغذية الإنتاج الحيواني والدواجن الإنتاج النباتي والوقاية	الزراعة والطب البيطري
	العلاج الطبيعي التصوير الطبي الطب المخبري الترييض التغذية السريرية	العلوم الطبية التطبيقية
	نظم المعلومات علوم الحاسوب هندسة أنظمة الحاسوب هندسة الميكاترونكس هندسة الحاسوب والاتصالات تكنولوجيا المعلومات هندسة الطاقة المتجددة هندسة ومعدات أجهزة طبية	الهندسة وتكنولوجيا المعلومات
	الطب البشري طب الأسنان	الطب
	الصيدلة	الصيدلة
	الشرعية المصارف الاسلامية	الشرعية

الجامعة العربية الأمريكية

www.aaup.edu

بكالوريوس	
الكلية	التخصص
الطب	الطب البشري
طب الأسنان	دكتور جراحة الأسنان فني أسنان
الهندسة	هندسة الميكاترونكس هندسة المعدات الطبية هندسة الاتصالات
	الهندسة المدنية هندسة أنظمة الحاسوب الهندسة الكهربائية والطاقة المتجددة تكنولوجيا المعلومات المحوسبة
تكنولوجيا المعلومات	علم الحاسوب شبكات حاسوب / فرعي امن المعلومات
	تكنولوجيا الوسائط المتعددة نظم المعلومات الجغرافية GIS
العلوم	الرياضيات والإحصاء - الرياضيات والإحصاء - فرعي علم الحاسوب الرياضيات والإحصاء - فرعي تربية الفيزياء - الفيزياء - فرعي علم الحاسوب الفيزياء - فرعي تربية
	العلوم الحياتية والتقنيات الحيوية العلوم الحياتية والتقنيات الحيوية - فرعي تربية علوم الاحياء الجناحية الكيمياء التطبيقية الكيمياء - منفرد او فرعي تربية
العلوم الطبية المساندة	التصوير الطبي العلوم الطبية المخبرية الاطراف الصناعية والاجهزة المساعدة العلاج الطبيعي
	العلاج الوظيفي اضطرابات النطق واللغة والسمع علوم البيئة والتكنولوجيا
التريض	التريض
الصيدلة	الصيدلة
علوم الرياضة	علوم الرياضة
الحقوق	القانون الفقه والقانون
الآداب	اللغة العربية والإعلام اللغة الإنجليزية تعليم اللغة الإنجليزية التربية الابتدائية المرحلة الأساسية دبلوم التأهيل التربوي للمرحلة الأساسية العليا / تعليم العلوم دبلوم التأهيل التربوي للمرحلة الأساسية العليا / تعليم الرياضيات دبلوم التأهيل التربوي للمرحلة الأساسية العليا / تعليم اللغة العربية دبلوم التأهيل التربوي للمرحلة الأساسية العليا / تعليم اللغة الإنجليزية
العلوم الإدارية والمالية	المحاسبة إدارة الأعمال إدارة العمليات: تخصص مستشفيات وخدمات صحية إدارة العمليات: تخصص نظم معلومات إدارة
العلوم الحديثة	البصريات العمارة الداخلية التصوير الرقمي تصميم المنتج الصناعي
الإعلام الحديث	الإعلام الرقمي الاتصال ووسائل التواصل الاجتماعي العلاقات العامة
علم البيانات	الإحصاء وعلم البيانات علم البيانات والتمويل
	الهندسة المالية علوم تصميم الواقع الافتراضي

مقدمة:

الجامعة العربية الأمريكية (AAUP) هي أول جامعة خاصة في فلسطين ويرأس مال فلسطيني، تأسست عام 2000 بالتعاون مع جامعة الية كالفورنيا (CSU) في مدينة ستانيسلوس. تقدم الجامعة خدماتها التعليمية لأكثر من 11000 طالب وطالبة من فلسطين والخارج من خلال توفير بيئة تعليمية وتعليمية خالقة تلهم البرامج التدريبية لتزويد الطلبة الخريجين بالمؤهلات اللازمة لضمان نجاحهم بأي منافسة في أسواق العمل المحلية والخارجية، يضمن ذلك سعي الجامعة الدائم للطلبة لتوفير بيئة تعليمية وتعليمية خالقة تلهم الطلبة وأعضاء هيئتها التدريسية على الإبداع والمشاركة الفعالة في المجتمع كما وتعتمد الجامعة طرق تدريس متقدمة توظف تكنولوجيا المعلومات إلى جانب استقطاب أعضاء هيئة تدريسية من جنسيات مختلفة ذوي كفاءة عالية يركزون على نجاح كل طالب. كما وتقوم الجامعة بتوفير كافة مستلزمات التعليم الضرورية للقرن الواحد والعشرين بمستوى لا يقل عن مثيلاتها في دول العالم المتقدم. وحرصت الجامعة منذ تأسيسها على تطبيق معايير الجودة العالمية، فحازت على شهادة الجودة (ISO 9001:2015)

خطت الجامعة العربية الأمريكية خطوات واسعة نحو تطوير منشآتها ومختبراتها على نحو أهل الجامعة وطلبتها للتواجد في المحافل الأكاديمية وعلى جميع المستويات المحلية، والعربية، والعالمية بما يتوافق مع الرؤية الأساسية التي وضعتها الجامعة منذ نشأتها، فقد حازت على عضوية كل من: اتحاد الجامعات العربية، واتحاد الجامعات الإسلامية، بالإضافة إلى عضوية اتحاد الجامعات اليورمتوسطة. وبناء على ما سبق فإنه يسر الجامعة تقديم كافة خدماتها في حرمها الجامعي الرئيسي في مدينة جنين وحرم الجامعة في مدينة رام الله لتوفير النجاح والابتكار المطلوب من طلابها، وتتمنى لكل طلبتها بأن يحظوا بحيات جامعية متمعة.

المنح الدراسية التي تقدمها الجامعة العربية الأمريكية:

تسعى الجامعة وبكافة السبل المتاحة إلى دعم وتشجيع الطلبة المتفوقين في امتحان الثانوية العامة لتحقيق أحلامهم باستكمال دراستهم الجامعية، حيث تتضمن المنح الدراسية التي تقدمها الجامعة العربية الأمريكية، مجموعة من المنح لطلبتها تتمثل في منحة العدل، خصم الأصدقاء، ومنحة ابن الشهيد، ومنحة أوائل الليبريات، ومنحة أبناء العاملين، ومنحة التخصصات التنافسية ومكافأة مرتبة الشرف. حيث يمكن الاطلاع بشكل مفصل على هذه المنح من خلال موقع الجامعة.

www.aaup.edu

شروط القبول والتسجيل للحصول على درجة البكالوريوس والدبلوم المتوسط:

أن تكون شهادة الدراسة الثانوية العامة أو ما يعادلها تؤهل الطالب للتحاق بالتخصص المتقدم إليه وذلك على أسس تنافسية حسب تسلسل مجموع علاماته في امتحان الثانوية العامة. الطلبة الحاصلين على شهادة الثانوية غير الفلسطينية يتم احتساب معدلاتهم حسب التعليمات التي تصدرها الجامعة، ولزيد من المعلومات بهذا الخصوص يمكن الاطلاع على موقع الجامعة.

www.aaup.edu

إجراءات القبول والتسجيل:

من أجل قبول الطالب وإتمام تسجيله بالجامعة عليه اتباع ما يلي:
شراء بطاقة الالتحاق (Admission Card) التي يمكن الحصول عليها من الدائرة المالية في حرم الجامعة الرئيسي في مدينة جنين، حرم الجامعة في مدينة رام الله أبو قش - بالقرب من ضاحية الريحان، مكتب الجامعة في حيفا ورهط أو من أي أحد أفرع البنوك المعتمدة (الاسلامي العربي، الاسلامي الفلسطيني، العربي، الوطني، القدس، الاستثمار الفلسطيني، الإسكان للتجارة والتمويل، القاهرة عمان، فلسطين، مصرف الصفا، الأردن، الأهلي الأردني). خدمة PALPAY

- تعبئة طلب الالتحاق الإلكتروني من خلال الرابط (www.aaup.edu/apply) بإدخال جميع البيانات المطلوبة في الطلب.
- أثناء تعبئة الطلب يمكنك حفظه والرجوع لتعبيله لاحقاً ثم إرساله.
- بعد تأكيد الطالب من تسليم الطلب إلكترونياً بنجاح يتوجه إلى عمادة القبول والتسجيل في حرم الجامعة الرئيسي في مدينة جنين أو حرم الجامعة في مدينة رام الله من أجل تسليم الوثائق الرسمية المطلوبة.
- في حال قبول الطالب عند اكتمال طلب الالتحاق وتحقيق جميع الشروط يصل له رسالة بالقبول النهائي من عمادة القبول والتسجيل.
- يقوم الطالب الحاصل على القبول النهائي بدفع رسوم حجز المقعد المحدد له في رسالة القبول النهائي في البنك أو من خلال خدمة PALPAY ومن ثم يحصل على وثيقة حجز المقعد عبر البريد الإلكتروني أو من عمادة القبول والتسجيل والتي تحتوي على معلومات الدخول إلى البوابة الإلكترونية ومعلومات إضافية.
- معلومات الطالب الأكاديمية (الكلية، التخصص، الرقم الجامعي)
- موعد تقديمه لامتحان مستوى اللغة الإنجليزية.
- معلومات الدخول على البوابة الإلكترونية.
- على الطالب التوجه إلى مكتب إصدار بطاقة الطالب الجامعية للحصول على البطاقة الجامعية، مع ضرورة إبراز وثيقة حجز المقعد والهوية الشخصية.

بعد تقديم الطالب لامتحان مستوى اللغة الإنجليزية وإيابة امتحانات أخرى مطلوبة حسب التخصص الذي تم اختياره وظهور النتيجة، يتم تحميل جدولته الدراسي على البوابة الإلكترونية، والذي يمكنه أيضاً الحصول عليه من موظف الخدمات الطلابية والتسجيل.

بيانات التواصل مع الجامعة:

يمكن للطلاب الاتصال بعمادة القبول والتسجيل من خلال الرقم (04-2418888) فرعي (3) أو فاكس (04-2510814) أو بريد إلكتروني DAR@aaup.edu

الوثائق المطلوبة للتسجيل لدرجة البكالوريوس والدبلوم المتوسط:

- (وثائق أصلية أو نسخ مصدقة من الوثائق المذكورة أدناه من أجل ضمان القبول)
- تعبئة طلب الالتحاق الإلكتروني الخاص بالجامعة.
- صورة مصدقة عن كشف علامات الثانوية العامة الفلسطينية بالإضافة إلى النسخة الأصلية لحملة الثانوية العامة الغير فلسطينية أو معادلة الشهادات الأجنبية من وزارة التعليم العالي والبحث العلمي الفلسطينية بالإضافة إلى احضار الوثائق وكشف العلامات ذات الصلة مختومة وموقعة حسب الأصول.
- صورة عن الهوية الشخصية (للمتقدمين المحليين) أو جواز السفر (للمتقدمين الدوليين).
- شهادة الميلاد الأصلية أو صورة مصدقة عنها.
- صورة شخصية حديثة (عدد 2).
- فحص الجهد (فقط للمتقدمين لبرنامج علوم الرياضة).

نظام الدراسة:

تسير الدراسة في الجامعة حسب نظام الساعات المعتمدة ويتكون العام الدراسي من فصلين دراسيين إجباريين مدة كل منهما ستة عشر أسبوعاً وفصل صيفي اختياري مدته ثمانية أسابيع إجباري لكلية طب الأسنان وكلية الطب البشري. تعطل الجامعة أعمالها يومي الجمعة والسبت من كل أسبوع ويعلن عن العطلة الرسمية الأخرى في تقويم الجامعة الأكاديمي في بداية كل عام أكاديمي.

لغة التدريس:

تعتمد الجامعة العربية الأمريكية اللغة الإنجليزية لغة رسمية للتدريس بالإضافة إلى اللغة العربية لبعض التخصصات مثل تخصص القانون وتخصص الفقه والقانون وتخصص اللغة العربية والاعلام وتخصص علوم الرياضة والتربية الابتدائية - المرحلة الأساسية والعلاقات العامة.

مدة الدراسة:

تمنح كليات الجامعة درجة البكالوريوس في تخصصات متعددة مدة الدراسة في كل منها 4 سنوات ماعدا تخصصات دكتور في جراحة الأسنان والصيدلة والتخصصات الهندسية مدة كل منها 5 سنوات والطب البشري حيث تكون مدة الدراسة فيه 6 سنوات.

دبلوم مهني متخصص	
مساعد طبيب أسنان المختبرات الطبية إسعافات أولية البرمجيات وتحليل البيانات	العلوم المالية والمصرفية الإدارة وأتمتة المكاتب تقنية المعلومات
دبلوم متوسط	
تخمين عقارات	تكنولوجيا وصناعة الاسنان

اختيار التخصص الجامعي قرار أم خيار؟



الرغبة

القدرة

الفرصة

الواقع

الجامعة

جامعة بوليتكنيك فلسطين – الخليل

www.ppu.edu

بكالوريوس	
التخصص	الكلية
هندسة كهربائية/ فرع هندسة الأتمتة الصناعية هندسة كهربائية/ فرع هندسة الأجهزة الطبية هندسة كهربائية/ فرع هندسة اتصالات والكهربائيات هندسة كهربائية/ فرع هندسة تكنولوجيا الطاقة الكهربائية هندسة ميكانيكية/ فرع هندسة السيارات هندسة ميكانيكية/ فرع هندسة التكييف والتبريد هندسة ميكانيكية/ فرع هندسة الميكاترونكس هندسة معمارية (يشترط اجتياز الطالب لامتحان المهارات) هندسة تكنولوجيا البيئة هندسة مدنية/ فرع هندسة المباني هندسة مدنية/ فرع هندسة المساحة والجيوماتكس هندسة الطاقة المتجددة هندسة الانتاج والصناعة هندسة المساحة وتخطيط الاراضي هندسة أنظمة الحاسوب تخصص الأنظمة المضمنة وانترنت الاشياء هندسة أنظمة الحاسوب تخصص أمن المعلومات	الهندسة
هندسة الحاسوب تكنولوجيا المعلومات علم الحاسوب تكنولوجيا المعلومات تخصص تكنولوجيا الويب علم الحاسوب تخصص علم البيانات	تكنولوجيا المعلومات وهندسة الحاسوب
الوسائط المتعددة/ جرافيكس (يخضع الطالب لامتحان قدرات فنيه) إدارة الأعمال المعاصرة إدارة الأعمال المعاصرة/ فرعي إدارة المشاريع إدارة الأعمال المعاصرة/ فرعي الريادة والابتكار إدارة الأعمال المعاصرة/ فرعي محاسبة التسويق الإلكتروني نظم المعلومات المحاسبة تصميم الاثاث والديكور	العلوم الإدارية ونظم المعلومات
الطب البشري التغذية الصحية والعلاجية العلاج الوظيفي التصوير الطبي	الطب وعلوم الصحة
رياضيات تطبيقية رياضيات/ فرعي إحصاء تطبيقي وتحليل البيانات فيزياء - تطبيقية أحياء - تطبيقية كيمياء - تطبيقية رياض الأطفال العلوم الاسرية	العلوم التطبيقية
العلوم الأسرية التأهيل التربوي/ علوم علم النفس التطبيقي اللغة الإنجليزية فرعي علاقات عامة	العلوم الإنسانية والتربوية
تمريض	التمريض
التكنولوجيا المالية هندسة الطاقة المتجددة	الدراسات الثنائية

دبلوم التأهيل التربوي	
ماجستير	
الرياضيات المعلوماتية هندسة الميكاترونكا العلوم الإدارية هندسة مدنية الوسائط المتعددة التكنولوجيا الحيوية (مشارك مع جامعة بيت لحم) الطاقة المتجددة واستخداماتها (مشارك مع جامعة القدس) هندسة الكهرباء - (مشارك مع جامعة بيرزيت) الانظمة الذكية المحاسبة والتسويق هندسة ميكانيكية الهندسة المعمارية / التصميم المستدام	

دبلوم متوسط	
التخصص	الكلية
إنتاج وآلات الأنظمة الذكية في المباني الهندسة المعمارية هندسة مدنية التصميم الداخلي (ديكور) السيارات الكهربائية والهجين تكنولوجيا الوسائط المتعددة برمجة تطبيقات الهواتف الذكية الإدارة الرياضية التسويق والمبيعات السباحة والسفر رياض الأطفال هندسة الطاقة المتجددة هندسة التصميم المستدام تصميم المنتج الصناعي إدارة الأعمال والمشاريع / نظام الدراسة الثنائي	المهن التطبيقية

الدكتوراة	
هندسة تكنولوجيا المعلومات (مشارك مع جامعتي القدس والأمريكية)	

شروط القبول والتسجيل:

يقبل الطلبة الجدد الناجحون في الثانوية العامة أو ما يعادلها في مطلع العام الدراسي على أساس المعدل التنافسي وضمن المقاعد المخصصة لكل كلية وحسب أنظمة وزارة التعليم العالي والبحث العلمي. وفيما يلي عدد من الحددات لعملية القبول:

- يشترط أن يكون فرع الثانوية العامة التي يحملها الطالب من النوع الذي يؤهله للالتحاق بالتخصص المتقدم إليه.
- الحصول المسبق على شهادة الدراسة الثانوية العامة الفلسطينية أو ما يعادلها
- الحد الأدنى للقبول في درجة البكالوريوس هو النجاح في الثانوية العامة.

القبول للطلبة الجدد:

يتم قبول الطلاب على أساس تنافسي، حسب معدل الثانوية وحسب الطاقة الاستيعابية للتخصصات والتي تحدد مع بداية كل عام. يتم قبول الطلبة من حملة الثانوية العامة من دول عربية أو أجنبية حسب تعليمات الوزارة بهذا الخصوص. يمكن قبول الطالب على النظام الموازي بشرط أن لا تقل علامته عن الحد الذي يقرره مجلس العمدة في بداية كل عام أكاديمي. يتم قبول الطلبة الفلسطينيين الحاصلين على شهادة "البحرور"، حيث يتم احتساب المعدل حسب المواد التعليمية وعدد الوحدات لتحديد التخصصات التي يمكن للطلاب الالتحاق بها. يمكن الاطلاع على تعليمات معادلة "البحرور" من صفحة القبول <https://admission.ppu.edu>

قبول الطلبة المجردين:

تقبل الجامعة الطلبة المجردين من حملة البكالوريوس المتوسط في مختلف الكليات وفقاً لتعليمات التسجيل الصادرة عن التعليم العالي الفلسطيني.

طريقة تقديم طلب الالتحاق:

يستطيع الطالب شراء رزمة طلب الالتحاق من الأماكن التي يعلن عنها عبر الصحف وعلى صفحة الجامعة الرئيسية (www.ppu.edu). ثم يقوم الطالب بتعبئة طلب الالتحاق إلكترونياً وذلك عبر موقع القبول الإلكتروني (<http://admission.ppu.edu>) وفي حال تحقق شروط القبول يتم قبول الطالب وتصدر النتيجة عبر الموقع ويتم إرسال رسالة قصيرة SMS إلى هاتف الطالب.

الوثائق المطلوبة لتقديم الطلب:

بعد تعبئة طلب الالتحاق إلكترونياً والحصول على القبول، يتوجب على الطالب دفع رسوم حجز المقعد والتوجه إلى عمادة القبول والتسجيل لتسليم الوثائق الآتية:

- صورة مصدقة عن كشف علامات الثانوية العامة أو ما يعادلها.
- صورة عن شهادة الميلاد.
- صورة شخصية حديثة.

التحويل من جامعة أخرى على نظام البكالوريوس:

يتم استقبال طلبات الالتحاق للطلبة الحولين من جامعات معتمدة، والتعامل مع سجلاتهم الأكاديمية وفق الأسس الآتية:

- أن تكون الجامعة المحول منها من الجامعات المعتمدة وأن تكون الدراسة فيها بالإنجليزية والانتظام.
- أن يكون فرع ومعدل الثانوية للطلبة يسع له بالالتحاق بالتخصص المطلوب.
- أن لا يكون الطالب مفضولاً من جامعتهم.
- أن يكون الطالب قد أنهى ما مجموعه 30 ساعة معتمدة بنجاح أو سنة دراسية على الأقل للجامعات التي تعتمد النظام السنوي.
- أن يكون الطالب حاصل على معدل تراكمي %70 على الأقل.
- يتم معادلة المساقات التي درسها الطالب في الجامعة المحول منها واحتسابها بنقل نظيراتها في جامعة بوليتكنك فلسطين بشرط أن تكون علامة المساق %70 أو بتقدير جيد على الأقل.
- التحويل إلى تخصص الهندسة المعمارية، أو تخصص الوسائط المتعددة/جغرافيكس للبكالوريوس يتطلب النجاح في امتحان المهارات قبل القبول النهائي.

نظام الدراسة:

تعتمد جامعة بوليتكنك فلسطين نظام الساعات المعتمدة. ويتكون العام الدراسي من فصلين دراسيين مدة كل منهما 16 أسبوعاً بما في ذلك الامتحانات النهائية، وفصل صيفي مدته 8 أسابيع تشمل الامتحانات النهائية. ويعلن التقويم الأكاديمي للجامعة مع بداية العام الدراسي. وفيما يلي عدد الساعات ومدة الدراسة للدرجات المختلفة التي تمنحها الجامعة:

- درجة الماجستير: 36 ساعة معتمدة (يحد أدنى 3 فصول دراسية وحد أقصى 6 فصول دراسية).
- درجة دكتور في الطب: 263 ساعة معتمدة (ست سنوات دراسية).
- درجة البكالوريوس في الهندسة: 160-170 ساعة معتمدة (خمس سنوات دراسية).
- درجة البكالوريوس: 120-130 ساعة معتمدة (أربع سنوات دراسية).
- دبلوم التأهيل التربوي: 32 ساعة معتمدة (سنة أثناء أو بعد البكالوريوس).
- درجة البكالوريوس: 70-76 ساعة معتمدة (سنتان دراستين).

لغة التدريس:

تعتمد جامعة بوليتكنك فلسطين في تدريسها اللغتين العربية والإنجليزية.

نظام تبادل الطلاب مع الجامعات الأخرى:

هو نظام يسمح بتبادل الطلبة للدراسة فصل أو عام أكاديمي في جامعة أخرى معترف بها وتعتمد نظام دراسة تقبله جامعة بوليتكنك فلسطين. ويهدف من هذا النظام رفع الأداء الأكاديمي، وتعزيز المهارات الشخصية والتبادل الثقافي للطلبة. وفي هذا الإطار تسمى جامعة بوليتكنك فلسطين إلى بناء وصلات شخصية الطلاب العرفية ورفع أداءه الأكاديمي من خلال برنامج التبادل الطلابي مع الجامعات الأخرى العربية والأوروبية.

المنح والإعفاءات والمساعدات المالية:

حرصت جامعة بوليتكنك فلسطين على توفير المنح الدراسية للطلبة المتفوقين في الثانوية العامة، بداية كل عام دراسي موزعة على كليات الجامعة المختلفة، بحيث يستفيد الطلبة الجدد بالجامعة من هذه المنح بعد انتهاء فترة القبول وبداية العام الأكاديمي. إضافة لذلك تقدم الجامعة منحاً دراسية تشجيعية للطلبة المنتظمين في برامج البكالوريوس والمتفوقين أكاديمياً في كل كلية والذين أدرجت أسماؤهم على لائحة شرف رئيس الجامعة أو لائحة شرف عميد الكلية مع نهاية كل فصل دراسي، بحيث تغطي المنحة الرسوم التعليمية للفصل الدراسي التالي، بشرط أن يكون الطالب ناجحاً في 15 ساعة معتمدة على الأقل، وتوزع هذه المنحة على ثلاث فئات هي:-

- إعفاء كامل من رسوم الساعات المعتمدة المسجلة، للطلبة الحاصلين على معدل فصلي أكبر من أو يساوي %95.
- إعفاء بما نسبته %66 من رسوم الساعات المعتمدة، للطلبة الحاصلين على معدل فصلي أكبر من أو يساوي %90 وأقل من %95.
- إعفاء بما نسبته %40 من رسوم الساعات المعتمدة، للطلبة الحاصلين على معدل فصلي أكبر من أو يساوي %87 وأقل من %90.
- منح تخصص الطب البشري، أعلى ثلاثة طلاب من كل دفعة.

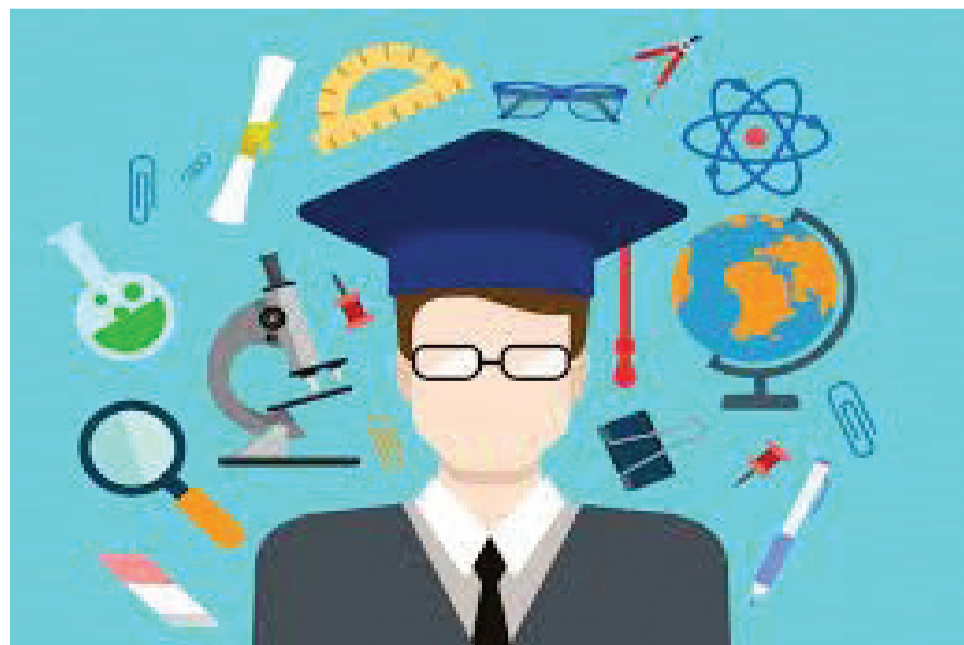

طرق تقديم طلبات الالتحاق:

يتم تقديم طلبات الالتحاق عن طريق مكتب القبول والتسجيل في الجامعة أو عن طريق البوابة الأكاديمية على موقع الجامعة الإلكتروني وفي الوقت الذي تعلن عنه الجامعة، وعادة ما يكون في الفترة ما بين شهري حزيران وتموز.

نظام الدراسة:

تعتمد الدراسة في جامعة الخليل على نظام الساعات المعتمدة.

العام الدراسي:

ينقسم العام الدراسي إلى فصلين دراسيين يضاف إليهما فصل اختياري هو الفصل الصيفي 8 أسابيع بما في ذلك الامتحانات علمياً بأن الفصل الأول يبدأ عادة في شهر أيلول والعطلة بين الفصلين لا تتجاوز أسبوعاً.

لغة التدريس:

تعتمد جامعة الخليل اللغة العربية والإنجليزية في التدريس.

شروط التسجيل والقبول:

- أن يكون الطالب حاصلاً على شهادة الثانوية العامة أو ما يعادلها، والتي تؤهل الطالب للالتحاق بكليات الجامعة المختلفة بما لا يتعارض مع تعليمات وزارة التعليم العالي بهذا الخصوص.
- أن يجتاز امتحان القبول في الوقت الذي يحدده مكتب القبول والتسجيل في الجامعة.
- يقبل الطالب في جميع الكليات حسب تعليمات وزارة التعليم العالي

الوثائق المطلوبة لتقديم الطلب:

- كشف علامات شهادة الدراسة الثانوية العامة (صورة مصدقة).
- شهادة الميلاد (صورة مصدقة).
- صور شخصية حديثة (4X6).
- صورة عن الهوية الشخصية.

كلية الدراسات العليا والبحث العلمي / ماجستير 36 ساعة
القضا - الشرعي أصول الدين اللغة العربية وآدابها اللغويات التطبيقية وتعليم اللغة الإنجليزية الإدارة التعليمية الاقتصاد والمصارف الإسلامية الإحصاء - التطبيقي علم النفس العصبي للأطفال والإضطرابات النمائية التاريخ الوقاية النباتية الإرشاد النفسي والتربوي الإدارة العامة تكنولوجيا المعلومات وإدارة الأنظمة الإعلام الدبلوماسية العامة والدبلوماسية الثقافية الموارد الطبيعية المستدامة وإدارتها إدارة الأعمال الرياضيات الكيمياء الاعمال الزراعية الريفية النباتات والعقاقير الطبية الطفولة المبكرة
كلية الدراسات العليا والبحث العلمي / دكتوراة
الفقه وأصوله القيادة والإدارة التربوية
دبلوم التأهيل التربوي
كلية المهن والعلوم التطبيقية / الدبلوم المتوسط (72 ساعة)
الحاسبة التقنية الزراعة المحمية والمشاتل التصميم والمونتاج الرقمي أنظمة المعلومات الجغرافية التصميم الداخلي والديكور التدريب الرياضي تكنولوجيا الهواتف النقالة الإنتاج الحيواني التربية الخاصة الحضانة ورياض الأطفال الكيمياء - الصناعية إدارة وأتمة المكاتب تكنولوجيا الإعلام اللغة العبرية هندسة التركيبات الكهربائية صيانة وترميم المباني تكنولوجيا الصوت وتقنياته

بكالوريوس	الكلية
التخصص	الكلية
أصول الدين الفقه والتشريع الشرعية الإسلامية / فرعي تربية الشرعية الإسلامية / فرعي إعلام	كلية الشريعة
اللغة العربية وآدابها رئيسي اللغة الإنجليزية فرعي اللغة الفرنسية التاريخ رئيسي التاريخ فرعي الجغرافيا اللغة الإنجليزية وآدابها الإعلام اللغة الإنجليزية وآدابها السياحة والآثار الجغرافيا التطبيقية رئيسي تاريخ / فرعي آثار الترجمة التحريرية والفورية	كلية الآداب
الإرشاد النفسي والتربوي التربية، معلم المرحلة الأساسية الدنيا (لغة التدريس: اللغة الإنجليزية) التربية الرياضية رياض الأطفال التربية، تخصص معلم المرحلة الأساسية العليا تعليم التربية الإسلامية التربية، تخصص معلم المرحلة الأساسية العليا تعليم اللغة العربية التربية، تخصص معلم المرحلة الأساسية العليا تعليم اللغة الإنجليزية التربية، تخصص معلم المرحلة الأساسية العليا تعليم الاجتماعيات التربية، تخصص معلم المرحلة الأساسية العليا تعليم الرياضيات التربية، تخصص معلم المرحلة الأساسية العليا تعليم العلوم التربية، تخصص معلم المرحلة الأساسية العليا تعليم التكنولوجيا	كلية التربية
الرياضيات الكيمياء الأحياء علوم وتكنولوجيا البيئة الرياضيات مسار برمجة حاسوب رئيسي رياضيات فرعي العلوم المالية والمحاسبية رئيسي الكيمياء - فرعي التغذية والتصنيع الغذائي	كلية العلوم والتكنولوجيا
الإنتاج النباتي والوقاية الإنتاج الحيواني والوقاية التغذية والتصنيع الغذائي التربة والري الاقتصاد الزراعي	كلية الزراعة
إدارة الأعمال العلوم المالية والمحاسبية الإدارة العامة التسويق إدارة الأعمال مسار التحليل الاكوتاري وإدارة المخاطر إدارة الأعمال مسار الريادة وإدارة المشاريع إدارة الأعمال مسار المشتريات وسلسلة التوريد	كلية التمويل والإدارة
علوم التمريض القبالة (للإناث فقط)	كلية التمريض
الصيدلة العلوم الطبية المخبرية الفيزياء - الطبية والحيوية التصوير الطبي	كلية الصيدلة والعلوم الطبية
القانون العام القانون الخاص العلوم السياسية الفقه والقانون العلوم السياسية فرعي إدارة عامة	كلية الحقوق والعلوم السياسية
تكنولوجيا الويب والوسائط المتعددة أمن وحماية شبكات الحاسوب علم الحاسوب رئيسي علم الحاسوب فرعي إدارة الاعمال	كلية تكنولوجيا المعلومات
برنامج الطب البشري المشترك	كلية الطب



جامعة غزة www.gu.edu.ps

جامعة فلسطينية نظامية أسست في مدينة غزة لتكون منارة علمية أكاديمية تقدم خدماتها للشباب الفلسطيني، تعمل بإشراف وزارة التعليم العالي والبحث العلمي وهي عضو في اتحاد الجامعات العربية. تحرص الجامعة على توفير بيئة تعليمية متكاملة يستطيع من خلالها الطلاب التزود بالمهارات والمعارف التي تساعدهم في التحصيل الدراسي الجيد كما وتهتم بتوظيف وسائل التكنولوجيا المتوفرة في خدمة العملية التعليمية.

شروط القبول:

- أن يكون الطالب حاصلًا على شهادة الثانوية العامة أو ما يعادلها.
- ألا يقل معدل الطالب في الثانوية العامة عن النسبة التي تحددها وزارة التعليم العالي والبحث العلمي.
- أن يقدم طلب الالتحاق في المواعيد المعلن عنها مع بداية كل فصل دراسي.
- ترفق بالطلب الوثائق المطلوبة لإتمام القبول وإيصال رسوم طلب الالتحاق.

القبول والتسجيل في الجامعة:

- يتم تنسيق الطلبة في جامعة غزة وفقاً لمعدلاتهم في شهادة الثانوية العامة مع مراعاة حاجة الكليات والقبول في الجامعة يجب ان تتوفر في الطالب الراغب في الالتحاق بها:
- أن يكون الطالب حاصل على شهادة الثانوية العامة أو ما يعادلها على الا يكون قد مضى عليها أكثر من خمسة أعوام بما فيها سنة القبول.
 - أن يكون الحد الأدنى لمعدل الطالب في الثانوية العامة حسب ما تقرره وزارة التعليم العالي والبحث العلمي الفلسطينية.
 - أن يقدم طلب الالتحاق في المواعيد المعلن عنها مع بداية كل فصل دراسي.
 - ترفق بالطلب الوثائق المطلوبة لإتمام القبول وإيصال رسوم الالتحاق.

الوثائق المطلوبة لتقديم الطلب:

- شهادة الثانوية العامة الأصلية أو ما يعادلها أو صورة مصدقة عنها حسب الاصول.
- -صورة عن شهادة الميلاد
 - -صورة عن بطاقة الهوية أو جواز السفر.
 - -صورتان شخصيتان حديثتان مقاس 4x6 سم.

نظام الدراسة:

تعتمد الدراسة في جامعة غزة على نظام الساعات المعتمدة والفصول الدراسية، تقسم السنة إلى فصلين دراسيين بواقع 16 أسبوعاً للفصل الدراسي الصادي مع إمكانية إضافة فصل صيفي بواقع 8 أسابيع.

لغة التدريس:

تعتمد جامعة غزة في التدريس اللغة العربية كلفة رسمية ، بالإضافة الى اللغة الإنجليزية في بعض التخصصات

بكالوريوس	
التخصص	الكلية
علوم الحاسوب وتكنولوجيا المعلومات	علوم الحاسوب والتصميم الجرافيكي والوسائط المتعددة
علم الاتصال واللغات	اللغة الانجليزية والترجمة العلاقات العامة
العلوم الإدارية والمالية	إدارة الأعمال
القانون	القانون
التربية	التربية تخصص معلم المرحلة الأساسية العليا-تعليم اللغة العربية التربية تخصص معلم المرحلة الأساسية العليا-تعليم الرياضيات التربية تخصص معلم المرحلة الأساسية العليا-تعليم التكنولوجيا التربية تخصص المرحلة الأساسية العليا تعليم الاجتماعيات
الهندسة	هندسة الحاسوب
	الهندسة المدنية

كلية الدراسات المتوسطة

تربية الطفل	البرمجيات وقواعد البيانات
إدارة وأتمتة المكاتب	العلاقات العامة والاعلان
العلوم المالية والمصرفية	التصميم الجرافيكي
السكرتاريا الطبية	التصوير السينمائي والموثاق
السكرتاريا القانونية	التسويق الالكتروني
الهندسة المدنية	مساعد صيدلي

كلية الدراسات العليا / ماجستير

الإدارة العامة	العلاقات العامة والاعلام
القانون التجاري وتكنولوجيا المعلومات	

جامعة الزيتونة للعلوم والتكنولوجيا

www.zust.edu.ps

انطلقت جامعة الزيتونة للعلوم والتكنولوجيا عام 2020 من محافظة سلفيت وسط فلسطين، لتكون صرحاً علمياً متميزاً، وشريكاً فاعلاً في مسيرة التعليم العالي الوطنية، وذلك من خلال توفير فرص تعليمية نوعية لطلابنا بجودة عالية، إضافة إلى تعزيز ودعم البحث العلمي، ورفع مستوى مساهمته التنموية، والعمل وفق رؤية علمية محكمة لتحسين وتطوير حياة أفراد المجتمع الفلسطيني، وتعزيز قدراتهم ومهاراتهم المعرفية والمهنية في المجالات الحياتية المختلفة، بما يسهم في مجابهة التحديات الاجتماعية والسياسية والاقتصادية بمنهجية علمية رصينة، والمضي قدماً نحو الرقي والازدهار.

ميزات جامعة الزيتونة للعلوم والتكنولوجيا

- منح وإعفاءات دراسية
- موصلات مؤمنة
- كادر تعليمي متميز
- سكن آمن وسط سلفيت
- موقع استراتيجي وكرم جامعي عصري
- تعتمد الجامعة نظام القبول المباشر في البرامج التي تطرحها كليات جامعة الزيتونة للعلوم والتكنولوجيا، وهي موزعة كالآتي،

بكالوريوس	
التخصص	الكلية
هندسة الروبوت والتحكم	هندسة معمارية
هندسة الطاقة المتجددة	هندسة معمارية
التسويق الرقمي	إدارة سلسلة الإمداد والنقل والتوريد
الأسواق والشركات المالية	المحاسبة
المعلوماتية الصحية	الإسعاف وإدارة طوارئ (براميدك)
علم الأحياء الدقيقة الغذائي والصناعي	التريض

الكلية التقنية المتوسطة / دبلوم متوسط	
التخصص	الكلية
تكنولوجيا أجهزة طبية	التصميم الداخلي والدهانات
برمجة تطبيقات الموبايل	إدارة خدمات مكاتب التأمين
تكنولوجيا الاتصالات اللاسلكية	إدارة التسويق والمعارض التجارية
تكنولوجيا المساعد والأدراج الكهربائية	

جامعة الأقصى - غزة www.alaqa.edu.ps

شروط تقديم طلب الالتحاق - القبول والتسجيل - :

- أن يكون الطالب حاصلًا على شهادة الثانوية العامة أو ما يعادلها
- لثلاثة أعوام سابقة بما فيها سنة القبول.
- لا تقبل الشهادات التي مضى عليها أكثر من ثلاثة أعوام بما فيها سنة القبول، ولجلس الجامعة أن يحدد خلاف ذلك في حينه.
- أن يكون الطالب مقيماً داخل الوطن.
- أن يجتاز الطالب اختبارات القبول التي تجريها الجامعة بنجاح (حسب متطلبات كل تخصص).
- أن يجتاز الطالب المقابلات الشخصية التي تجريها الكليات المختلفة (حسب طلب الكلية).
- أن يقدم طلب الالتحاق إلى عمادة القبول والتسجيل في المواعيد المحددة والمعلن عنها حسب التقويم الأكاديمي للجامعة مرفقاً بجميع الوثائق المطلوبة.
- أن يكون الطالب متفرغاً كاملاً للدراسة.
- بعد تعبئة الطالب لطلب الالتحاق عبر الصفحة الإلكترونية للجامعة وقبوله في التخصص حسب معدل الثانوية العامة يتم

- تقديم الأوراق الثبوتية للقبول والتسجيل حسب الآتي :
- صورة مصدقة عن كشف علامات الشهادة الثانوية العامة أو ما يعادلها.
 - صورة عن الهوية أو جواز السفر.
 - صورة شخصية حديثة عدد(2).
 - صورة عن إيصال طلب الالتحاق

نظام الدراسة:

تتبع الجامعة نظام الساعات المعتمدة، وتتكون السنة الدراسية في الجامعة من فصلين دراسيين رئيسيين بالإضافة إلى الفصل الدراسي الصيفي. ويتكون الفصل الرئيسي من ستة عشر أسبوعاً تشمل أسبوع الامتحانات.

لغة التدريس:

تعتمد الجامعة اللغة العربية كلفة رسمية في التدريس، كما تعتمد اللغة الإنجليزية والفرنسية للتدريس حسب التخصص.

دكتوراه	
التخصص	الكلية
الفلسفة في الادارة التربوية	تاريخ اعتماد برنامج علم النفس تخصص إرشاد نفسي وتربوي
	تاريخ اعتماد برنامج علم النفس تخصص إرشاد نفسي وتربوي
	تاريخ اعتماد برنامج أنظمة السابرمادية
	تاريخ اعتماد برنامج أنظمة السابرمادية

دبلوم	
التخصص	الكلية
الاداب والعلوم الإنسانية	الدراسات التاريخية المعاصرة الدبلوماسية والعلاقات الدولية
الإدارة والتمويل	القانون والإدارة العامة القيادة والإدارة
التربية	الإرشاد النفسي الإدارة التربوية
العلوم التطبيقية	الكيمياء
التربية البدنية والرياضة	تاريخ اعتماد التربية الرياضية
الحسابات وتكنولوجيا المعلومات	أنظمة السابرمادية

دبلوم مهني متخصص	
التخصص	الكلية
إدارة المنظمات غير الحكومية الصحة النفسية والاجتماعية السكرتاريا التنفيذية وإدارة المكاتب العلاقات العامة والإعلام	إدارة المنظمات غير الحكومية الصحة النفسية والاجتماعية السكرتاريا التنفيذية وإدارة المكاتب العلاقات العامة والإعلام

دبلوم	
التخصص	الكلية
التأهيل التربوي الوسائط المتعددة أمن المعلومات	تطبيقات الهاتف الذكية العلوم المالية والمصرفية التربية البدنية

بكالوريوس	
التخصص	الكلية
علم الاجتماع والخدمة الاجتماعية التاريخ الجغرافيا علم المكتبات	علم الاجتماع والخدمة الاجتماعية التاريخ الجغرافيا علم المكتبات
إدارة الأعمال نظم المعلومات الإدارية والتجارية المعاصرة	إدارة الأعمال نظم المعلومات الإدارية والتجارية المعاصرة
التربية تخصص المرحلة الأساسية اللغة العربية وأساليب تدريسها التربية تخصص اللغة العربية والتربية الإسلامية التربية تخصص تعليم اجتماعيات التربية تخصص تعليم الرياضيات التربية تخصص تعليم العلوم التربية تخصص تعليم اللغة الإنجليزية التربية تخصص تعليم اللغة الفرنسية وأساليب تدريسها التربية تخصص التكنولوجيا والعلوم التطبيقية وأساليب تدريسها التربية تخصص دراسات إسلامية وأساليب تدريسها التربية تخصص اللغة الإنجليزية وأساليب تدريسها	التربية تخصص المرحلة الأساسية اللغة العربية وأساليب تدريسها التربية تخصص اللغة العربية والتربية الإسلامية التربية تخصص تعليم اجتماعيات التربية تخصص تعليم الرياضيات التربية تخصص تعليم العلوم التربية تخصص تعليم اللغة الإنجليزية التربية تخصص تعليم اللغة الفرنسية وأساليب تدريسها التربية تخصص التكنولوجيا والعلوم التطبيقية وأساليب تدريسها التربية تخصص دراسات إسلامية وأساليب تدريسها التربية تخصص اللغة الإنجليزية وأساليب تدريسها
التربية البدنية والرياضة	التربية الرياضية
الفنون	التربية الفنية الديكور والتصميم الداخلي
الإعلام	الإعلام
العلوم التطبيقية	الرياضيات الكيمياء
العلوم الطبية	العلوم الطبية المخبرية
الحسابات وتكنولوجيا المعلومات	تكنولوجيا المعلومات التطبيقية علم الحاسوب

جامعة فلسطين www.up.edu.ps

رؤية الجامعة :

مؤسسة أكاديمية متميزة داعمة للتنمية المستدامة على المستوى الوطني وفق معايير الجودة .

رسالة الجامعة :

تسعى الجامعة للتميز الأكاديمي والبحث العلمي وخدمة المجتمع من خلال برامج مرتبطة بالتنمية المستدامة وتخريج أجيال محصنة بالقيم الأصيلة ،وقادرة على مواكبة التطورات العلمية والتكنولوجية ومستجدات العصر والمنافسة .

أهداف الجامعة :

- توفير بيئة تشجع على الإبداع والإنتاج والالتزام .
- تطوير العلاقات مع المؤسسات الأكاديمية والبحثية العربية والأجنبية .
- التميز في البحث العلمي بما يسهم في خدمة المجتمع .
- تزويد المجتمع بخريجين مميزين علمياً وعملياً قادرين على مواصلة دراساتهم العليا والمنافسة في السوق المحلية والدولية .

برنامج المنح للعام الدراسي ٢٠١٨/٢٠١٩ :

- منحة أوائل الثانوية العامة
- منحة الصيدلة
- منحة طب الأسنان .
- منح الامتياز.
- منحة الأخوة.
- منحة الشهداء والأسرى.
- منحة حفظة القرآن الكريم.
- منحة الرياضة.

شروط القبول والتسجيل في الجامعة :

يقبل الطلبة الحاصلون على شهادة الثانوية العامة أو مايعادلها في بداية كل فصل دراسي بمعدل يتفق مع مفتاح التنسيق لكل كلية يرغب الطالب الالتحاق بها وفق سياسة القبول التي يحددها مجلس الجامعة في إطار تعليمات وزارة التعليم العالي والبحث العلمي .

يتم قبول طلبات الالتحاق قبل شهرين من بداية كل فصل دراسي وفق المواعيد المعلن عنها وللحدا حسب التقويم الأكاديمي المنشور على موقع الجامعة (www.up.edu.ps) .

يتم تعيين طلب الالتحاق بعد الحصول على النشرات والإرشادات التي تساعد الطالب على اختيار تخصصه ،وعلى النماذج الخاصة باندارة القبول والتسجيل شخصياً أو إلكترونياً عبر موقع الجامعة الإلكتروني مرفقاً به الوثائق المطلوبة،

- شهادة الثانوية العامة مصدقة من وزارة التربية والتعليم .
- صورة مصدقة عن شهادة الميلاد .
- صورة الهوية الشخصية أو جواز السفر .
- يتم قبول الطلبة على أساس المعدل التنافسي لعلامات الثانوية العامة وضمن المقاعد المخصصة لكل كلية والتي يحددها مجلس الجامعة في ختمته السنوية في إطار تعليمات وزارة التعليم العالي .

متطلبات القبول للطلبة المنتقلين من جامعات أخرى :

تقبل كليات وأقسام جامعة فلسطين الطالب المنتقل من جامعة أخرى معتمدة ونظامية على أن تتوفر الشروط المطلوبة للقسم الذي يريد الانتقال إليه في جامعة فلسطين على أن يكون قد أنهى 30 ساعة معتمدة بمعدل تراكمي لا يقل عن 70% ومستوفياً لمعدل القبول في الثانوية العامة ، ويقوم النائب الأكاديمي بالبت بالمواد التي يمكن معادلتها وهي المواد التي درسها الطالب بنجاح بمعدل لا يقل عن 70 % في كل مساق والتوافق مع الخطة الدراسية في جامعة فلسطين .

متطلبات القبول للطلبة المصريين :

تقبل الجامعة عدداً محدداً من طلبة الكليات المتوسطة وفقاً لتعليمات التسجيل المقررة من قبل وزارة التعليم العالي .

نظام الدراسة :

تعتمد الدراسة على نظام الساعات المعتمدة مع شرط الانتظام والمواظبة، وتتكون السنة الدراسية في الجامعة من فصلين دراسيين مدة كل فصل 16 إسبوعاً بالإضافة إلى فصل صيفي اختياري مدته 3 شهور، ويتم تحديد بداية كل فصل دراسي ونهايته وفترة الامتحانات والأعياد في تقويم الجامعة الأكاديمي السنوي والنشور بموقع الجامعة الإلكتروني .

لغة التدريس :

تعتمد جامعة فلسطين في التدريس اللغة العربية كلفة رسمية، بالإضافة لوجود شعب باللغة الإنجليزية في كلية إدارة المال والأعمال والقانون، أما الكليات العملية طب الأسنان والصيدلة والهندسة فالدراسة باللغة الإنجليزية .

مدة الدراسة في كليات الجامعة :

مدة الدراسة أربعة أعوام بواقع ثمانين فصلاً دراسية وبإمكان الطالب أن ينهي دراسته في ثلاثة أعوام بالاستفادة من الفصل الصيفي الاختياري المطول (3 شهور).

بكالوريوس		
الكلية	التخصص	الساعة المعتمدة
الاعلام وتكنولوجيا المعلومات	نظم المعلومات الإدارية التعليم الإلكتروني الوسائط المتعددة	20 دينار
	الإعلام والاتصال رئيسي الإعلام والاتصال فرعي وسائط متعددة	15 دينار
الهندسة التطبيقية والتخطيط العمراني	هندسة البرمجيات هندسة إدارة الإنشاء والتشييد الهندسة المدنية الهندسة المعمارية هندسة معدات طبية	25 دينار
إدارة المال والأعمال	الحاسبية (عربي + إنجليزي) إدارة الأعمال (عربي + إنجليزي) الإدارة الصحية	15 دينار (برنامج اللغة العربية) 20 دينار (برنامج اللغة الإنجليزية)
القانون	القانون (لغة عربية + إنجليزي) رئيسي قانون فرعي إدارة أعمال	20 دينار
التربية	التربية معلم المرحلة الأساسية الدنيا التربية معلم المرحلة الأساسية العليا التربية تعليم اللغة الإنجليزية	15 دينار
الطب وعلوم الصحة	التغذية الصحية طب الأسنان الصيدلة والتكنولوجيا الحيوية دكتور صيدلي	25 دينار 100 دينار 30 دينار 40 دينار

ماجستير

إدارة الأعمال والتخطيط الاستراتيجي	50 دينار
------------------------------------	----------

دبلوم

التخصص	الساعة المعتمدة
التدريب مساعد طبيب أسنان	25 دينار
تكنولوجيا الوسائط المتعددة العلاقات العامة والتسويق	20 دينار
الحاسبية المحوسبة إدارة وأتمتة مكاتب مساعد قانوني سكرتارية طبية	20 دينار

جامعة فلسطين الأهلية www.paluniv.edu.ps

جامعة فلسطين الأهلية مؤسسة تعليم عال، تأسست عام 2007 لتكون منارة علمية وريادية في محافظة بيت لحم، حيث وجد مؤسسو الجامعة أن الاستثمار في التعليم العالي وتوظيف المال في مشروع يساعد في عملية التنمية المجتمعية، والحفاظ على رأس المال الوطني داخل فلسطين، خدمة حقيقية للوطن. وتقدم الجامعة خدماتها التعليمية لأبناء الشعب العربي الفلسطيني ممن تتوافر فيهم شروط الالتحاق بها. وتسعى إدارة الجامعة بكل جهد واهتمام ومسؤولية إلى تحقيق التعليم النوعي المميز للطلبة، كما أنها تعمل على توفير جميع متطلبات التعليم الحديثة، ومناهج تدريسية مواكبة للتطور العلمي العالمي، وذلك بتوفير هيئة تدريسية ذات كفاءة عالية وخبرة مميزة في التعليم العالي.

الرؤية :

"نحو جامعة ريادية ذكية، متميزة في التعليم العالي والبحث العلمي ونشر المعرفة، خدمة للمجتمع الفلسطيني والإنسانية"

الرسالة :

"الاستثمار في رأس المال البشري في التعليم العالي، من خلال تقديم برامج أكاديمية متميزة، وإنتاج بحثي نوعي، وتوفير بيئة جامعية ريادية ذكية محفزة، ونظم إدارية ومالية محوكة، وتقنيات متقدمة، وموارد مستدامة، وشراكات فاعلة، وتطبيق أعلى معايير التميز والجودة، لتحقيق مخرجات تنافسية تلبي الاحتياجات والأولويات المجتمعية وأسواق العمل المحلية والعالمية"

الوثائق المطلوبة :

- صورة عن الهوية الشخصية.
- صورتان شخصيتان.
- صورة عن شهادة الثانوية العامة مصدقة.
- صورة عن شهادة الميلاد.

القبول والتسجيل في الجامعة :

- تقبل طلبات الالتحاق بالجامعة مع بداية الفصل الدراسي الأول والفصل الدراسي الثاني، ويطلب من الطلبة المتحقيين بالجامعة قراءة التعليمات المرفقة بطلب الالتحاق يتمعن.
- أن يكون الطالب حاصلًا على شهادة الثانوية العامة أو ما يعادلها، وأن يكون معدل شهادة الثانوية العامة يؤهل الطالب/ة للالتحاق بالكلية أو البرنامج المتقدم إليه.
- يقبل في الجامعة الطلبة المتقدمون إلى الالتحاق بمختلف كلياتها

الدراسات المسائية

تطرح الجامعة برنامج الحقوق في الفترة المسائية من أجل إتاحة الفرصة أمام أبناء هذا الوطن من الموظفين وغير المتفرغين في الفترة الصباحية من أجل تحقيق أمانهم وتطلعاتهم العلمية لكي يصبحوا كوادر مؤهلة ترفد هذا الوطن بما يحتاجه من تخصصات. مدة الدراسة من أربع إلى خمس سنوات حيث سيكون معدل الساعات المعتمدة للفصل الواحد هي 12 ساعة بدل 18 ساعة معتمدة حتى أن لا يكون الطالب تحت ضغوط دراسية بالإضافة إلى ضغوط العمل وعدم القدرة على التفرد.

بكالوريوس	
الكلية	التخصص
الاداب	اللغة العربية وآدابها اللغة الإنجليزية التطبيقية خدمة اجتماعية الدراسات الإسلامية
الحقوق	الحقوق
العلوم الادارية والمالية	الحاسبية إدارة الأعمال العلوم المالية والمصرفية التأمين وإدارة المخاطر التجارة والتسويق الإلكتروني
الهندسة وتكنولوجيا المعلومات	هندسة الحاسوب الهندسة المدنية وخدمات المباني تكنولوجيا المعلومات أنظمة المعلومات الإدارية الوسائط المتعددة والإنتاج الرقمي هندسة النظم الذكية الهندسة الكهربائية فرع الطاقة المتجددة
العلوم الطبية المساندة	التريض التغذية الطبية العلاجية الأشعة العلاج الطبيعي

دبلوم متوسط (72 ساعة معتمدة)

الحاسبية التقنية التسويق وإدارة المنتجات إدارة وأتمتة المكاتب تكنولوجيا الاعلام الطاقة الشمسية رسوم متحركة والتأثيرات البصرية التريض التأهيل المجتمعي الاراضي والمساحة تطوير تطبيقات الويب والهواتف الذكية العلاج الطبيعي صيانة الاجهزة المحمولة المساعد العدلي

دبلوم مهني متخصص

التربية الخاصة صيانة الهواتف الذكية لغة إنجليزية لأغراض مهنية

كلية الدراسات العليا – ماجستير

قانون الأعمال الحاسبية والتسويق علم اللغة الإنجليزية التطبيقية تريض العناية الحثيثة العلاج الطبيعي الريادة والأعمال الذكاء الاصطناعي وتحليل البيانات التربية الرقمية وتكنولوجيا التعليم الخدمة الإجتماعية الطبية والتأهيلية

جامعة الاسراء

غزة

الدرجات العلمية:

تمنح جامعة الاسراء ثلاث درجات علمية وهي الدبلوم المتوسط والكالوريوس والماجستير.

الوثائق المطلوبة للطلبة الجدد:

- شهادة الثانوية العامة مصدقة حسب الأصول.
- صورة عن شهادة الميلاد.
- صورة عن الهوية الشخصية أو جواز السفر.
- صورة شخصية

المنح الدراسية الموجودة في الجامعة

- منحة الطلبة الجدد الناجحين في الثانوية العامة، منحة بنسبة 100% للطلبة الحاصلين على معدل نجاح في الثانوية العامة 90% فما فوق ومنحة بنسبة 50% لباقي الطلبة الجدد.
- منحة الطلبة المتفوقين في الدراسة، منحة 100% للطلبة الحاصلين على معدل تراكمي 90% فما فوق ومنحة 50% للطلبة الحاصلين على معدل تراكمي 85% إلى أقل من 90%.
- منحة أبناء العاملين في الجامعة 100%
- منحة حفظة القرآن الكريم 100%
- منحة ذوي الاحتياجات الخاصة 50%
- منحة أبناء الأسرى 100%
- منحة أبناء الشهداء 100%
- منحة الطلبة المستفيدين من الشؤون الاجتماعية 50%
- منحة الحالات الاجتماعية 20-40%
- منحة الطلبة الرياضيين 50%
- منحة الأخوة الدارسين في الجامعة 25% لكل طالب.

بكالوريوس	
الكلية	التخصص
القانون	القانون
العلوم الانسانية	اللغة الانجليزية التربية تخصص تعليم اللغة الانجليزية الصحافة وتكنولوجيا الاعلام والاتصال
هندسة وتكنولوجيا المعلومات	هندسة تكنولوجيا البيئة والطاقة الوسائط المتعددة والرسوم المتحركة الذكاء الاصطناعي
العلوم الإدارية والمالية	إدارة الأعمال
العلوم الطبية	التمريض العلوم الطبية المخبرية

كلية الدراسات المتوسطة (دبلوم متوسط)

شبكات الحاسوب والانترنت إدارة الأعمال المحاسبة التقنية التبريد والتكييف والتدفئة تصميم وتطوير صفحات ومواقع الانترنت ادارة وأتمتة المكاتب تصميم الوسائط المتعددة والمزناج	تطوير تطبيقات الهواتف الذكية تكنولوجيا الماني الذكية التسويق الرقمي التمريض مساعد صيدلي مساعد عدلي
--	---

عمادة الدراسات العليا

إدارة الأعمال
المحاسبة والتحويل
القانون

جامعة نابلس للتعليم المهني والتقني

كلية ابن سينا للمهن الصحية
http://nu-vte.edu.ps

جامعة نابلس للتعليم المهني والتقني هي جامعة حكومية تتبع وزارة التعليم العالي والبحث العلمي، وتعد الذراع التنفيذي والتطبيقي لإستراتيجيات وخطط الهيئة الوطنية للتعليم المهني والتقني، أنشأت بقرار من مجلس الوزراء الفلسطيني بهدف رهد سوق العمل الفلسطيني بالكفاءات والمهارات اللازمة للنهوض بالقطاعات الصحية والصناعية والزراعية والسياحية وغيرها. في عام 2020، صدر قرار مجلس الوزراء بالحقاق لكلية ابن سينا للمهن الصحية بجامعة نابلس للتعليم المهني والتقني، وتم وضع حجر الأساس لجامعة نابلس للتعليم المهني والتقني وباكورة كليتها الأولى، كلية ابن سينا للمهن الصحية، بتاريخ 16/6/2021 في مدينة نابلس

لغة التدريس:

اللغة الإنجليزية بشكل أساسي بالإضافة إلى اللغة العربية

الوثائق المطلوبة:

- كشف علامات الثانوية العامة مصدق
- شهادة الدبلوم مصدقة من جهة الاختصاص
- شهادة الامتحان الشامل مصدقة من جهة الاختصاص
- شهادة ميلاد أصلية أو صورة مصدقة عنها
- صورتين شخصيتين حديثتين
- صورة عن الهوية الشخصية
- شهادة خبرة في مجال التخصص

النظام الدراسي:

الدراسة في جامعة نابلس للتعليم المهني والتقني تتبع نظام الدراسة المنتظم بحيث يشمل العام الدراسي فصلين دراسيين، بالإضافة إلى فصل صيفي ملزم لطلبة السنة الأولى. تخصص الكلية يومي الأربعاء والخميس من كل أسبوع للتدريب العملي لطلبة الكالوريوس، في حين يكون دوام طلبة التجميع يومين اسبوعياً.

الخدمات والحوافز التي تقدمها الجامعة:

- توفير تأمين صحي مغطى من وزارة الصحة الفلسطينية باعتبارها جامعة حكومية.
- رسوم مخفضة عن باقي الجامعات الفلسطينية.

بكالوريوس	
الكلية	التخصص
القبالة	التمريض
دبلوم مهني متخصص	
تمريض التخدير	تمريض حديثي الولادة

ملاحظة، متوفر برامج تجميع من دبلوم إلى بكالوريوس تمريض وقبالة ضمن شروط الوزارة

جامعة دار الكلمة

www.daralkalima.edu.ps

متطلبات الالتحاق والقبول

يتم قبول الطلبة الجدد في جامعة دار الكلمة والتحاقهم بها بشكل عام في مطلع الفصل الأول من كل عام دراسي، وتقوم لجنة القبول بإجراءات القبول آخذة بعين الاعتبار سياسة القبول العامة التي يقرها مجلس جامعة دار الكلمة الأكاديمي. ويتم تقديم طلبات الالتحاق إلى عمادة القبول والتسجيل حسب المواعيد المذكورة في النشرة الخاصة بالالتحاق والقبول والتي تصدر سنوياً.

طلبات الالتحاق:

- تتميز جامعة دار الكلمة بإجراءاتها البسيطة والميسرة للطلبة في عمليتي القبول والتسجيل. واليكم خطوات التسجيل، الحصول على بطاقة طلب الالتحاق مقابل رسم قدره 165 شيكل غير مستردة من أحد فروع البنك العربي في مدينة بيت لحم أو بيت جالا أو الخضر.
- فرع بنك فلسطين في بيت لحم.
- الكتب المالى في مبنى جامعة دار الكلمة - بيت لحم - جبل مريز.
- تعبئة طلب الالتحاق الكترونياً باستخدام رمز الطلب ورمز المرور الخاص بالطلب من خلال الصفحة الإلكترونية التالية: www.daralkalima.edu.ps ولتعبئة الطلب تتبع التعليمات البينة على طلب الالتحاق في الملف.

الرسوم الجامعية:

ان جامعة دار الكلمة مؤسسة تعليم عالي غير ربحية. تسعى لتقديم خدمات تعليمية متميزة مع المحافظة على الرسوم في الحد الأدنى الممكن. تشكل رسوم الطالب 30% من التكاليف الحقيقية، مما يؤدي إلى اعتماد الجامعة على تبرعات من أفراد، ومؤسسات محلية وأجنبية. وعليه فإن أقساط ورسوم الساعة المعتمدة هي كالتالي:

الرسم	المبلغ بالاشيك	ملاحظات
رسوم الساعة المعتمدة لدرجة الماجستير	700	
رسوم التسجيل لدرجة الماجستير	400 / 200 للفصل الصيفي	تدفع في كل فصل لجميع التخصصات
رسوم الخدمات لدرجة الماجستير	220 / 110 للفصل الصيفي	تدفع في كل فصل لجميع التخصصات
رسوم التخرج لدرجة الماجستير	220	تدفع لمرة واحدة
رسوم الساعة المعتمدة لدرجة البكالوريوس	220	
رسوم الساعة المعتمدة لدرجة الدبلوم المتوسط	165	
رسوم الساعة المعتمدة لبرنامج فن وإدارة الطعام والشراب	190	
رسوم التسجيل لدرجتي البكالوريوس والدبلوم المتوسط	250 / 125 للفصل الصيفي	تدفع في كل فصل لجميع التخصصات
رسوم التخرج لدرجتي البكالوريوس والدبلوم المتوسط	110	تدفع لمرة واحدة
رسوم استهلاك الأجهزة لدرجتي البكالوريوس والدبلوم المتوسط	70	للفصل الصيفي
	140	تدفع في كل فصل لجميع التخصصات

المنح والإعفاءات والمساعدات المالية:

المنح / الإعفاءات الداخلية:

تحرص الجامعة على أن لا تكون المشاكل المالية عائقاً في سبيل إكمال الطالب المؤهل دراسته الجامعية، ولذلك تسعى إلى إبقاء الرسوم في الحد الأدنى الممكن مع المحافظة على المستوى العالي للتعليم والخدمات الأخرى. ونماشياً مع هذه السياسة تبذل الجامعة جهدها لتوفير مجموعة كبيرة من المنح والإعفاءات والقروض والتسهيلات المالية للمتفوقين والوهوبين التي تساعد الطلبة خلال مسيرة دراستهم الجامعية وتخفف عنهم وعن ذويهم الأعباء المالية المترتبة على الدراسة.

التقسيم:

يقع للطالب/ة الذي أنهى/أنهت دراسة فصل كامل بجامعة دار الكلمة، أن يسدد الرسوم الدراسية من خلال تقسيط المبلغ على دفعات

البرامج التعليمية المعتمدة كما هو مبين في الجدول الآتي:

الماجستير		
الكلية	التخصص	
كلية الدراسات العليا والبحث العلمي	إدارة المؤسسات الثقافية	سنتين
	الفنون	سنتين

بكالوريوس		
الكلية	التخصص	
الهندسة والتصميم	الهندسة المعمارية	5 سنوات
	التصميم الداخلي	4 سنوات
	التصميم الجرافيكي	4 سنوات
الفنون	الإنتاج الفيلمي	4 سنوات
	الفنون المعاصرة	4 سنوات
الإدارة الثقافية والسياحية	السياحة الثقافية والمستدامة	4 سنوات
	إدارة الفنون	4 سنوات
	الإدارة الرياضية	4 سنوات

دبلوم متوسط	
الكلية التقنية المجتمعية	
الفنون الأدائية المجتمعية	فن الصياغة
الفنون التشكيلية المعاصرة	فن وإدارة الطعام والشراب
الدراما والأداء المسرحي	التصوير الفوتوغرافي
الأداء الموسيقي	
دبلوم مهني متخصص	
فنون الطبخ وخدمة الطعام / 11 شهرا	ضيافة الطعام المتقدمة / 11 شهرا

موقع الجامعة:

جبل مريز، بيت لحم، فلسطين
أرقام هواتف الجامعة:
هاتف: 9 / 02-2757028، فاكس 02-2756797

Facebook: daralkalimaUniversity
www.daralkalima.edu.ps
Email: admission@daralkalima.edu.ps

الكليات الجامعية

التخصصات المتميزة في الكليات الجامعية

كلية الدعوة الإسلامية

تقبلية

شروط القبول

- أن يكون حاصلاً على شهادة الثانوية الشرعية من إحدى مدارس الأوقاف الشرعية في محافظات دولة فلسطين ، وفي حالة عدم اكتمال العدد المطلوب يتم استكمالها من طلبة الثانوية العامة بفروعها كافة.
- ألا يمضي على حصول الطالب على شهادة الثانوية الشرعية أو ما يعادلها أكثر من خمس سنوات بما فيها سنة الالتحاق بالكلية.
- يجب ألا يقل معدل الطالب المتقدم في شهادة الثانوية العامة بجميع فروعها عن 65% .

الوثائق المطلوبة لتقديم الطلب

- (صورة مصدقة) عن شهادة الثانوية الشرعية أو ما يعادلها من الفروع كافة.
- (صورة مصدقة) عن شهادة الميلاد.
- صورة عن الهوية الشخصية .
- صور شخصية مقاس (4x6) عدد 2.

بكالوريوس	
اللغة العربية وآدابها " ١٠٠ دناتير/ساعة"	الدعوة الإسلامية "الدراسة مجاناً"
التفسير وعلوم القرآن "الدراسة مجاناً"	القضاء الشرعي " ١٠٠ دناتير/ساعة"
	التحويل والمصارف الإسلامية " ١٠٠ دناتير/ساعة"

كلية فلسطين التقنية

دير البلح

www.ptcdb.edu.ps

نظام الدراسة:

تعتمد الدراسة في الكلية على نظام الساعات المعتمدة ويقسم العام الدراسي إلى فصلين دراسيين يواقع 16 أسبوعاً للفصل الدراسي العادي و8 أسابيع للفصل الصيفي.

لغة التدريس:

اللغة العربية واللغة الإنجليزية.

الفرص التعليمية:

تقدم الكلية العديد من المنح والأعضاء يمكن الاطلاع عليها من خلال موقع الكلية الالكتروني.

بكالوريوس	
التخصص	
هندسة أنظمة الحاسوب	
التربية التكنولوجية	
الإدارة الإلكترونية	
الإعلام الإذاعي والتلفزيوني	
علوم التغذية والصحة العامة	
الإدارة الفندقية والسياحية	
تكنولوجيا الويب وأمن المعلومات	
الإدارة الإلكترونية فرعي المحاسبة	
الإدارة الإلكترونية فرعي إدارة مالية	
المحاسبة والتحويل	

دبلوم متوسط

التخصص

تصميم وتطوير مواقع الإنترنت	
البرمجيات وقواعد البيانات	
الوسائط المتعددة والتصميم الجرافيكي	
إدارة وأتمتة مكاتب	
المحاسبة والتأمين	
الإعلان والتسويق	
فنون التلفزيون	
الإعلام الرقمي	
تصميم الأزياء - وتصنيع الملابس	
إدارة الإيواء	
إدارة الطعام والشراب	
الاتصالات السلكية واللاسلكية	
تكنولوجيا التحكم الصناعي	
الصيانة الإلكترونية	
التركيبات الكهربائية	
مساعد مهندس في التبريد والتكييف	
التحكم الصناعي	
التسويق الرقمي	

الكلية الجامعية للعلوم التربوية

رام الله

WWW.UN-UCES.ORG

يرفق بالطلب الوثائق التالية :

- صورة شخصية عدد 2.
- صورة عن بطاقة تسجيل العائلة (بطاقة المون الأصدار الجديد).
- صورة عن بطاقة شبكة الأمان الاجتماعي (بطاقة الشؤون الأصدار الجديد SHC الخاصة بوكالة الفوت) - إن وجدت.
- صورة مصدقة عن كشف علامات الثانوية العامة ، وفي حال كان كشف التوجيهي من خارج فلسطين على الطالب ان يعادله في وزارة التعليم العالي والبحث العلمي ويرفق صورة مصدقة عن الكشف المعادل / صورة عن وثيقة المعادلة.
- صورة عن الهوية الشخصية.
- صورة مصدقة عن شهادة الميلاد
- صورة عن هوية الوكالة إذا كان احد الوالدين موظف وكالة ولا يزال على رأس عمله

لغة التدريس :

اللغة العربية

نظام التدريس :

نظام الساعات المعتمدة والفصول الدراسية

دبلوم
التربية تخصص المرحلة الأساسية الأولى التربية تخصص تعليم اللغة العربية والتربية الإسلامية* التربية/ تخصص معلم المرحلة الأساسية العليا - تعليم لغة انجليزية التربية تخصص تعليم الرياضيات والحاسوب التربية تخصص تعليم العلوم والتكنولوجيا التربية المهنية*

الكلية العصرية الجامعية

رام الله

www.muc.edu.ps

درجة الدبلوم / المتوسط :

- أن يكون الطالب حاصلاً على شهادة الثانوية العامة، أو ما يعادلها (مصدق حسب الأصول) من قبل وزارة التعليم العالي والبحث العلمي للالتحاق ببرنامج الدبلوم المتوسط في مؤسسات التعليم العالي.
- يحق للطالب الناجح والحاصل على معدل ٥٠ ٪ في شهادة الثانوية العامة أو ما يعادلها بتقديم طلب للالتحاق بأحد تخصصات الدبلوم، باستثناء بعض التخصصات التي تتطلب أعلى من ٥٠٪ كما هو موضح في الجدول أدناه.
- اجتياز امتحان القبول والمقابلة الشخصية بنجاح.
- ألا يكون مفضولاً تأديبياً من أية مؤسسة تعليمية أخرى.
- يتم قبول الطلبة من حملة الثانوية العامة من دول عربية أخرى بناءً على أسس القبول المعمول بها من قبل وزارة التعليم العالي والبحث العلمي في فلسطين.
- يتم قبول الطلبة من حملة الثانوية العامة من دول عربية أخرى بناءً على أسس القبول المعمول بها من قبل وزارة التعليم العالي والبحث العلمي في فلسطين.
- يتم قبول الطلبة الذين تقدموا لامتحانات اجنبية مثل (SATI, SATII) وغيرها شريطة الحصول على المعادلة من وزارة التعليم العالي والبحث العلمي في فلسطين، حسب معدلات القبول في الكليات الجامعية.

شروط القبول :

درجة البكالوريوس :

- أن يكون الطالب حاصلاً على شهادة الثانوية العامة، أو ما يعادلها (مصدق حسب الأصول) ، حسب أسس القبول المعمول بها من قبل وزارة التعليم العالي والبحث العلمي للالتحاق بمؤسسات التعليم العالي والجامعات الفلسطينية.
- اجتياز امتحان القبول والمقابلة الشخصية بنجاح.
- ألا يكون مفضولاً تأديبياً من أية مؤسسة تعليمية أخرى.
- يتم قبول الطلبة من حملة الثانوية العامة من دول عربية أخرى بناءً على أسس القبول المعمول بها من قبل وزارة التعليم العالي والبحث العلمي في فلسطين.
- يتم قبول الطلبة الذين تقدموا لامتحانات اجنبية مثل (SATI, SATII) شريطة الحصول على المعادلة من وزارة التعليم العالي والبحث العلمي في فلسطين.

الوثائق المطلوبة لتقديم الطلب :

- صورة مصدقة عن شهادة الثانوية العامة (التوجيهي) أو ما يعادلها حسب الأصول.
- صورة عن شهادة الميلاد.
- صورة عن الهوية الشخصية أو جواز السفر.
- صورتان شخصية.
- إرفاق كشف علامات مصدق من وزارة التعليم العالي والبحث العلمي حديث للطلاب المنتقل أو المحولاً للمجر من مؤسسة تعليمية أخرى

بكالوريوس	
القانون	
إدارة السياحة والفندقة	
التربية	
إدارة الأعمال الإلكترونية	

دبلوم متوسط	
فني الاسعاف والطوارئ	
مساعد صيدلة	
التربية	
المراقبة الصحية	
العلاج الطبيعي	
التخدير والإنعاش	
العناية التنفسية	
التسويق والتجارة الإلكترونية	
الإدارة التقنية	
العلوم المالية والمصرفية	

الكلية الجامعية للعلوم التطبيقية

www.ucas.edu.ps

الوثائق المطلوبة لتقديم الطلب:

- 1- تعبئة نموذج طلب الالتحاق إلكترونياً.
- 2- شهادة الثانوية العامة أو ما يعادلها.
- 3- شهادة الميلاد أو صورة عنها.
- 4- صورة عن الهوية الشخصية أو جواز السفر.
- 5- يتم تصوير الطالب داخل الكلية.
- 6- كشف درجات معتمد للطلاب الحاصلين على درجة الدبلوم.
- 7- شهادة شامل للطلبة المجسرين.

نظام الدراسة:

تعتمد الدراسة في الكلية الجامعية على نظام الساعات المعتمدة ويقسم العام الجامعي إلى فصلين دراسيين بواقع 16 أسبوعاً للفصل الدراسي العادي مع إمكانية إضافة فصل صيفي بواقع 8 أسابيع.

لغة التدريس:

تعتمد الكلية الجامعية اللغة العربية كلغة رسمية كما تعتمد اللغة الانجليزية لتدريس بعض المساقات حسب التخصص.

شروط القبول والتسجيل:

ان يكون الطالب حاصلاً على شهادة الثانوية العامة أو ما يعادلها للالتحاق ببرامج البكالوريوس والدبلوم المتوسط وان يكون حاصلاً على شهادة الصف التاسع للالتحاق بالدبلوم المهني التخصصي. تقدم طلبات الالتحاق في الكلية على النماذج الخاصة إلى قسم القبول والتسجيل وفق المواعيد التي يعلن عنها حينه مرفق بالوثائق الثبوتية. يحدد مجلس الكلية عدد الطلبة الذين يقبلون في جميع اختصاصات الكلية في كل عام دراسي. يقبل الطلاب في الاختصاصات المختلفة للكلية حسب معدلاتهم في الثانوية العامة وطبقاً للمؤشرات والمعايير التي تحددها لجنة القبول بالكلية.

طريقة تقديم طلب الالتحاق:

تعبئة طلب الالتحاق إلكترونياً عبر الرابط <http://www.ucas.edu.ps> بعد الحصول على رزمة القبول وطلب الالتحاق من القبول والتسجيل.

كلية فلسطين للتمريض

خان يونس

شروط القبول والتسجيل:

أن يكون المتقدم حاصلاً على الثانوية العامة (الفرع العلمي). بكالوريوس التمريض، ذكور وإناث. بكالوريوس القبالة للطالبات فقط. أن يجتاز المتقدم امتحان القبول التحرييري باللغة الانجليزية، والمقابلة الشخصية والفحص الطبي بنجاح.

طريقة تقديم الطلب:

تقدم الطلبات باستخدام نماذج خاصة يمكن الحصول عليها من الكلية في المواعيد المحددة التي يتم الإعلان عنها ورسوم تقديم الطلب 10 دنائير.

بكالوريوس

القبالة
التمريض

دبلوم متوسط

القبالة
التمريض

دبلوم مهني متخصص

القبالة

كلية بيت لحم للكتاب المقدس

www.bethbc.com

شروط القبول والتسجيل:

- بكالوريوس الكتاب المقدس، أن يكون الطالب أنهى دراسته الثانوية وحصل على معدل 65% فأعلى. -دبلوم الكتاب المقدس، يجب أن ينهي الطالب التوجيهي بنجاح واجتياز المقابلة. -أم بالنسبة للإعلام فيوجد دبلوم فقط ويجب أن يكون الطالب قد أنهى دراسة التوجيهي بمعدل لا يقل عن 70% واجتياز مقابلة مع المسؤولين وامتحن القبول.

الوثائق المطلوبة لتقديم الطلب:

التعبئة المطلوبة للمخصص. التين صورتين شخصيتان. التين صورة

بكالوريوس

دراسات الكتاب المقدس

دبلوم متوسط

دراسات الكتاب المقدس
التربية الدينية المسيحية
الإعلام
الأدب - السباحين

المعهد الاكثريكي لمطريكية اللاتين

بيت جالا

بكالوريوس

الفلسفة
اللاهوت

كلية وجدي نهاد أبو غربية الجامعية التكنولوجية

القدس

www.wuct.edu.ps

شروط القبول والتسجيل:

1- أن يكون الطالب حاصلاً على شهادة الثانوية العامة أو ما يعادلها. 2- تحدد الكلية سنوياً المعدلات الدنيا المقبولة في التخصصات بحيث لا تقل عن المعدل المقرر من قبل وزارة التعليم العالي والبحث العلمي للالتحاق بالجامعات والكليات الجامعية. 3- أن يقدم طلب الالتحاق إلى قسم التسجيل في المواعيد المحددة والمعلن عنها مرفقاً بجميع الوثائق المطلوبة.

طريقة تقديم طلب الالتحاق:

يتم تقديم طلبات الالتحاق إلى قسم التسجيل في الوقت الذي يعلن عنه في الصحف المحلية وعبر موقع الكلية الإلكتروني (www.wuct.edu.ps).

طريقة التسجيل:

يتم إعلان أسماء الطلبة المقبولين في الكلية في الصحف المحلية وعلى الصفحة الإلكترونية ومن ثم يحضر الطالب شخصياً إلى قسم التسجيل في المواعيد المعلن عنها لدفع رسوم التسجيل والرسوم الدراسية للفصل الأول كما هي محددة بالإضافة إلى استكمال الأوراق الثبوتية وحجز مقعده في الكلية.

الوثائق المطلوبة لتقديم الطلب:

- 1- صورة شخصية.
- 2- صورة عن شهادة الميلاد.
- 3- صورة عن الهوية.
- 4- شهادة حسن السيرة والسلوك من المدرسة التي أنهى فيها الطالب دراسته الثانوية.
- 5- صورة عن الشهادات المدرسية في المرحلة الثانوية (الصفين الحادي عشر والثاني عشر).
- 6- كشف علامات الثانوية العامة أو صورة مصدقة حسب الأصول (بعد ظهور النتائج).
- 7- طلب الالتحاق المعبأ.

نظام الدراسة:

تعتمد الدراسة نظام الساعات المعتمدة وتتكون العام الدراسي من فصلين دراسيين مدة كل منهما ستة عشر أسبوعاً، وتعطل الكلية يومي الجمعة والسبت من كل أسبوع ويعلن عن العطلة الأخرى في تقويم الكلية الأكاديمي في بداية كل عام دراسي.

لغة التدريس:

تعتمد الكلية اللغتين العربية والانجليزية في التدريس.

بكالوريوس

الحاسوب وتكنولوجيا المعلومات
معلوماتية إدارة الأعمال

بكالوريوس

نظم المعلومات الجغرافية التطبيقية
الإدارة التكنولوجية
الحاسبة التطبيقية
الاعلام وتكنولوجيا الاتصال
التمريض
علم البيانات والذكاء الاصطناعي
تصميم وبرمجة تطبيقات الموبايل
التربية الأساسية الاولى
تكنولوجيا الوسائط المتعددة
هندسة التشبيد وإدارة المشاريع
هندسة أمن المعلومات السبراني

دبلوم متوسط

الإشراف وإدارة الحضانات ورياض الأطفال
الصناعات الغذائية والتجارية
تكنولوجيا الأجهزة الطبية
الزراعة
تصميم الأزياء وتصنيع الملابس
مساعد قانوني
التسويق الإلكتروني
علوم أسيوية
مساعد مهندس زراعي / إنتاج حيواني-إنتاج نباتي
أمن المؤسسات
الهندسة المعمارية
الهندسة المدنية
شبكات الحاسوب والإنترنت
هندسة الإلكترونيات للسيارات
هندسة المساحة
فني مبيعات
السكرتاريا والسجل الطبي
السكرتاريا والدراسات القانونية
تربية الطفل
التأهيل المجتمعي
تأهيل دعاة ومحفظين
الديكور الداخلي
علم المكتبات وإدارة المعلومات
الاعلام الرقمي
صناعة المحتوى الاعلامي
تكنولوجيا الطاقة الشمسية
أمن المعلومات
صيانة الاجهزة الذكية
إدارة المكاتب الرقمية
فني مختبر علوم
تكنولوجيا الوسائط المتعددة
تكنولوجيا الأجهزة الإلكترونية
نظم المعلومات الجغرافية
صيانة الحاسب الآلي
البرمجيات وقواعد البيانات
تصميم وتطوير مواقع الإنترنت
الكهروميكانيك
مساعد طبيب أسنان
العلاج الطبيعي
تمريض النساء والولادة
التمريض
فني عمليات
التخدير والإنعاش
علاج النطق ومشاكل الكلام
التربية الرياضية
الخدمة الاجتماعية
فني المصاعد الكهربائية
العلاقات العامة والإعلان
الحاسبة
الفنون والحرف اليدوية
تصميم وبرمجة ألعاب الموبايل
التجميل والعناية بالبشرة
هندسة التبريد والتكييف
هندسة تحلية ومعالجة المياه

دبلوم مهني متخصص

فني أنشيم
فني ناقل الحركة (جبر)
صيانة الهواتف الذكية
الرسوم المتحركة
اللغة الانجليزية العامة

كلية تنمية القدرات

غزة
www.adc.edu.ps

أسس القبول في الكلية:

- القبول على شهادة الثانوية العامة،
1. حصول الطالب على شهادة الثانوية العامة أو ما يعادلها، وألا يكون قد مضى عليها أكثر من ثلاث سنوات بما فيها سنة القبول.
2. ألا يقل معدل الطالب في الثانوية العامة عن 65% لبرامج البكالوريوس.
3. تقدم طلبات الالتحاق بالكلية وفق المواعيد المعلن عنها وبداية كل عام دراسي جديد.
4. يرفق الطالب والوثائق المطلوبة لإتمام القبول وإيصال رسوم طلب الالتحاق.

الوثائق المطلوبة:

1. صورة مصدقة عن شهادة الثانوية العامة أو ما يعادلها.
2. شهادة الميلاد أو صورة مصدقة عنها.
3. شهادة حسن سير وسلوك من المدرسة التي تخرج منها.
4. شهادة خلو من الأمراض من مستشفى معتمدة.
5. صور فوتوغرافية عدد 4.
6. صورة عن الهوية المدنية.

القبول على شهادة الدبلوم:

1. صورة مصدقة عن شهادة الدبلوم سنتين أو ثلاث سنوات بالشروط التالية،
- حسب قانون التسجيل الصادر عن وزير التعليم العالي المرفق بهذه النشرة.

بكالوريوس

الترية الخاصة وإعادة التأهيل

دبلوم متوسط

فني الاسعاف والطوارئ
مترجم لغة الإشارة

كلية المقاصد الجامعية

بكالوريوس

التريض

دبلوم مهني ومخصص

القبالة

الكلية الجامعية للعلوم والتكنولوجيا

خان يونس

شروط القبول والتسجيل بالكلية:

1. أن يكون الطالب حاصلًا على شهادة الثانوية العامة أو ما يعادلها.
2. يجوز للطلاب تقديم طلب الالتحاق في أحد تخصصات البكالوريوس أو الدبلوم المتوسط حسب رغبته وفق الشروط الخاصة التي تحدد من مجلس الكلية في كل عام.
3. يتم القبول تناقسياً بين المتقدمين حسب معدل الثانوية العامة أو حسب طبيعة التخصص، ضمن المقاعد المخصصة لكل تخصص وحسب تعليمات وأنظمة الوزارة التي تقررها بهذا الخصوص.

الوثائق المطلوبة:

1. تعبئة النموذج الورقي والالكتروني للالتحاق بالكلية.
2. صورة مصدقة من شهادة الثانوية العامة أو ما يعادلها.
3. صورة من شهادة الميلاد.
4. أربع صور شخصية ملونة حديثة.
5. شهادة الدبلوم وشهادة الامتحان التطبيقي الشامل للطلبة الجسرين.

بكالوريوس سعر الساعة 15 دينار لكافة التخصصات

تكنولوجيا المعلومات
هندسة المباني
العلوم الطبية المخبرية
التغذية وتكنولوجيا الغذاء
التصميم الداخلي والديكور
هندسة أنظمة الحاسوب
تكنولوجيا الرسائط المتعددة
أدارة الاعمال والتجارة الالكترونية
الحاسبة التطبيقية

دبلوم متوسط سعر الساعة 10 دنانير لكافة التخصصات

المختبرات الطبية
المراقبة الصحية
البرمجيات وقواعد البيانات
ادارة وأتمتة المكاتب
الهندسة المدنية
تكنولوجيا الاجهزة المكتبية
التصميم الجرافيكي
تكنولوجيا الرسائط المتعددة
السكرتارية والسجل الطبي
الصيدلة
الهندسة المعمارية
ادارة الاعمال
المحاسبة
الإدارة المالية والمصرفية
التصميم الداخلي (الديكور)
شبكات الحاسوب والانترنت
هندسة الحاسوب
هندسة التبريد والتكييف
ادارة وتطوير مواقع الإنترنت
شبكات الحاسوب والدعم الفني
تكنولوجيا الطاقة الشمسية
التسويق الرقمي
تطوير تطبيقات الاجهزة الذكية

كلية الروضة للعلوم المهنية

نابلس

www.rawda.edu.ps

كلية جامعية مرخصة ومعتمدة من وزارة التعليم العالي والبحث العلمي الفلسطينية، تمنح درجة البكالوريوس بالإضافة إلى درجة الدبلوم في بعض التخصصات الهامة والتي يحتاجها سوق العمل مع إمكانية التسجيل للحصول على درجة البكالوريوس ضمن محددات وشروط تلتزم بها وتطبقها وفقاً لقوانين وزارة التعليم العالي والبحث العلمي للكلية الجامعية الفلسطينية في جو أكاديمي مناسب عماده العمل بروح الفريق.
وتتميز بخبرتها الأصيلة وأنها الثقافية والحضاري في ميدان التربية والتعليم تمتد جذوره إلى عام 1949. والتكافل ما بين التعليم النظري والعمل واستخدام أنجح أساليب واستراتيجيات التدريس المرتكز على التعليم النشط، كما تقدم الكلية الحوافز المادية والعينية للمتفوقين من الطلبة الجدد للمتفوقين بالكلية وعلى مقاعد الدراسة، والاتصال والتواصل مع سوق العمل ومع المشغلين، والمتابعة الدورية والتقييم لكفاءة وجودة البرامج الأكاديمية.
والبناء على شخصية الطالب وتأهيله ليكون عضو فاعلاً في مجال مهنته وخدمة مجتمعه الفلسطيني.

الوثائق المطلوبة لتقديم الطلب:

1. تعبئة طلب الالتحاق على نماذج خاصة.
2. دفع رسوم الالتحاق عن طريق قسم التسجيل أو من خلال أحد البنوك المعتمدة لدى الكلية.
3. صورة مصدقة عن شهادة الثانوية العامة.
4. صورة مصدقة عن شهادة الميلاد.
5. صورة هوية الطالب.
6. (4) صور شخصية.

نظام الدراسة:

تعتمد الدراسة في الكلية على نظام الساعات المعتمدة، حيث يقسم العام الدراسي إلى فصلين دراسيين مدة كل منهما (16) أسبوعاً، بالإضافة إلى فصل صيفي مدته (8) أسابيع شاملة فترة الامتحانات النهائية، ويتم تحديد بداية الفصل الدراسي ونهايته حسب التقويم الأكاديمي في الكلية.

بكالوريوس

التريض
التصميم المعماري

دبلوم متوسط

التخدير والإعاش
التريض
مساعد طبيب أسنان
الإدارة التقنية
إدارة الفنادق
التصميم الداخلي والديكور
دبلوم مهني متخصص في فنون الطهي

كلية الأمة الجامعية

القدس

www.alummah.ps

تأسست كلية الأمة في ضاحية البريد/القدس عام 1983، تقع في موقع متوسط على الطريق الرئيسي بين رام الله والقدس وهي كلية مختلطة وقد خرجت الكلية الآلاف من الطلبة في تخصصات مختلفة وتمنح شهادة الدبلوم، وتحتضن الكلية مبنى حديث يضم قاعات تدريس حديثة ومسرح ومكاتب إدارية ومختبرات للحاسوب وتكنولوجيا المعلومات ومختبرات التصميم والمشغل لتخصص الكهرباء وكافتيريا وملاعب. وتشرف عليها دائرة الأوقاف العامة وشؤون المسجد الأقصى المبارك

الوثائق المطلوبة:

- كشف التوجيهي الأصلي، وصورة مصدقة عنه،
صورة عن شهادة الميلاد،
صورة عن الهوية الشخصية،
حسن السلوك،
4 صور شخصية،
وشهادة خلو امراض.

نظام الدراسة:

نظام الفصول الدارسية والساعة المعتمدة.

لغة التدريس:

لغة التدريس هي اللغة العربية إضافة الى الإنجليزية والعبرية.

بكالوريوس

التخصص

التخصص

اللغة العبرية وأدائها مع دبلوم التأهيل التربوي لتعليمها

رياض الاطفال
التصميم الجرافيكي

دبلوم متوسط سعر الساعة 10 دينار

التأهيل التربوي
الإدارة التقنية
إدارة المكاتب السياحية
إدارة الفنادق
اللغة العبرية
هندسة التركيبات الكهربائية
الطاقة المتجددةالإدارة وأتمتة المكاتب
الإدارة المالية و المصرفية
تكنولوجيا المعلومات
تربية الطفل
التصميم الجرافيكي
المحاسبة التقنية

كلية العلوم الإسلامية

جنوب الخليل

الوثائق المطلوبة لتقديم الطلب:

- صورة مصدقة عن شهادة الثانوية العامة أو ما يعادلها.
شهادة الميلاد أو صورة مصدقة عنها .
صورة فوتوغرافية عدد 2.
صورة عن الهوية المدنية.

المنح الدراسية التي تقدمها الكلية

لتحقيق أحلام الطلبة وذوئهم باستكمال دراستهم الجامعية نقدم مجموعة من المنح تتمثل ؛
منحة كاملة لقسمي الدعوة واللغة العربية .
رسوم الساعة الواحدة 10دنانير اردنية تقسمي القضاء الشرعي والتفويض والمصارف الإسلامية .
منحة معدل 90 فما فوق اعفاء 100% للفضل الاول .
منحة معدل 80% اعفاء 90- اعفاء 50% للفضل الاول.
خصم الاشقاء .
منحة الشهداء والأسرى وإبنائهم.
منحة اوائل المدارس الشرعية .
منحة أبناء العاملين في التعليم العالي والتربية والتعليم.
منحة العاملين في الأوقاف.
منحة الحالات الاجتماعية وبناء المخيمات.

بكالوريوس

الدعوة الإسلامية
القضا - الشرعي
اللغة العبرية وأدائها
التويل والمصارف الإسلامية

كليات المجتمع المتطلبات العامة

يتم عقد الجانب النظري من الامتحان الكترونياً في قاعات مركزية يتم الاعلان عنها، اما الجانب العملي يتم عقده في المختبرات والمشاغل الخاصة بالكليات التقنية، ويتم منح مصدقة باجتياز الامتحان للطلبة الذين يحققون شروط النجاح وفق التعليمات الخاصة بالامتحان.

رسوم الاشتراك بالامتحان التطبيقي الشامل:

نوع الخدمة	الرسوم / شيكل
رسوم الاشتراك في الامتحان التطبيقي الشامل	200
رسوم إصدار وصيغة نجاح بالامتحان التطبيقي الشامل (بدل فاقد)	50

على شهادة النجاح في الثانوية العامة او ما يعادلها.

الوثائق المطلوبة لتقديم الطلب:

صورة طبق الأصل ومصدقة حسب الأصول عن كشف علامات الثانوية العامة او ما يعادلها.
صورة مصدقة حسب الأصول عن شهادة الميلاد.
صورة شخصية.
وثائق اضافية بحسب الكلية والتخصص.

الامتحان الشامل:

تعقد وزارة التعليم العالي والبحث العلمي الامتحان التطبيقي الشامل في التخصصات المطروحة والمعتمدة من قبل الهيئة الوطنية للاعتماد والجودة والنوعية في مؤسسات التعليم العالي، ويتم تنفيذ الامتحان على دورتين شتوية وصيفية، حيث يشترط أن يستكمل الطالب جميع متطلبات التخرج والحصول على درجة الدبلوم المتوسط للتسجيل والاشتراك في الامتحان.

أهداف التعليم التقني:

يهدف التعليم التقني إلى تحقيق هدفين استراتيجيين، أولاً، زيادة نسبة التشغيل من خلال إعداد كوادر بشرية مؤهلة تقنياً وفق احتياجات سوق العمل المحلي والإقليمي. ثانياً، الإسهام في تحقيق أهداف التنمية المستدامة الوطنية.

برامج التعليم التقني:

تطرح الكليات التقنية في فلسطين تسعة برامج تقنية، (المهن الهندسية، المهن الطبية المساندة، التكنولوجيا والحاسوب، الأعمال المالية والإدارية، الفنادق والسياحة، الحقوق والقانون، الصحافة والإعلام، التربية والعلوم الاجتماعية، الفنون والعلوم التطبيقية).

الالتحاق بالتعليم التقني:

يستطيع الطالب أن يلتحق بإحدى الكليات التقنية وفق أسس القبول والالتحاق لدرجة الدبلوم المتوسط المعتمدة والمقررة من قبل وزارة التعليم العالي والبحث العلمي، بعد الحصول

كلية إنعاش الأسرة

رام الله

<http://inash.ps>

تقديم عن الكلية المتوسطة: كلية إنعاش الأسرة كلية مجتمع متوسط مختلطة تمنح درجة الدبلوم المتوسط تأسست في العام 1990. مخصصة ومعتمدة من قبل وزارة التعليم العالي والبحث العلمي، تقع في محافظة رام الله والبيرة

لغة التدريس:

اللغة العربية
اللغة الانجليزية
اللغة العبرية لتخصص الدبلوم العبري.
اللغة الصينية لتخصص الدبلوم الصيني

نظام الدراسة:

تخضع كلية إنعاش الأسرة في نظام الدراسة لتعليمات وزارة التعليم العالي والبحث العلمي الخاصة بكليات المجتمع المتوسط وتمنح شهادة الدبلوم المتوسط لمدة سنتين في التخصصات الموضحة أدناه.

الوثائق المطلوبة:

صورة مصدقة عن كشف علامات الثانوية العامة أو ما يعادلها للشهادات الأجنبية.
صورة عن شهادة الميلاد.
صورة عن الهوية الشخصية.
سنة صور فوتوغرافية حديثة.
شهادة خلو من الأمراض مصدقة حسب الأصول من الطبيب (للتخصصات الطبية فقط).

مدة الدراسة في الكلية المتوسطة:

مدة الدراسة في التخصص الواحد أربعة فصول دراسية في حلها الأدنى وسبعة فصول دراسية في حلها الأعلى ولا تحسب الفصول الدراسية الصيفية من ضمنها.

كلية الحاجة عندليب العمد للمريض

نابلس

amadandaleeb@gmail.com

كلية الحاجة عندليب العمد للمريض والقبالة كلية مجتمع متوسطة، هي مؤسسة أهلية غير ربحية تابعة لجمعية الاتحاد النسائي العربي/ نابلس، تم انشاء الكلية بهدف رفد المجتمع المحلي بالكوادر المدربة في مجالات التمريض والقبالة والسكرتارية الطبية وذلك لتلبية لرغبات طلابنا وطلباتنا في استكمال دراستهم الجامعية

الوثائق المطلوبة:

مدة الدراسة في الكلية المتوسطة: 24 شهراً موزعة على أربعة فصول دراسية وفصل صيفي واحد.

شروط الالتحاق:

- أن يكون الطالب/ة من حملة الثانوية العامة فرع أدبي أو علمي لتخصص التمريض أو القبالة وجميع الفروع لتخصص سكرتارية وسجل طبي.
- أن يكون الطالب/ة حاصل على معدل 60% فما فوق بالثانوية العامة

نظام الدراسة:

تعتمد الكلية في منهجها على مناهج وتعليمات الدراسة لبرامج الدبلوم المقررة من وزارة التعليم العالي والبحث العلمي.

لغة التدريس:

اللغة العربية والانجليزية.

دبلوم متوسط

القبالة
التمريض
السكرتارية

كلية مجتمع غزة للدراسات السياحية

www.gccts.edu.ps

دبلوم متوسط

الساحة والسفر
تكنولوجيا الحاسوب
الإدارة وأتمتة المكاتب
إدارة الكترونية
إدارة الفنادق
إدارة الأعمال
برمجة وصيانة الهواتف الذكية
تربية الطفل
محاكاة

كلية مجتمع طاليثا قومي

www.talithakumi.org

دبلوم متوسط

سعر الساعة ١٥٠ شيكل يستطيع الطالب الالتحاق بالكلية بعد اتمام الصف الثاني عشر

الإدارة الفندقية والمطاعم
إدارة الإيواء
إدارة الطعام والشراب
محاكاة تقنية

كلية الدراسات المتوسطة - الأزهر

غزة

دبلوم متوسط

العلوم السياسية
العلاقات العامة
المحاكاة
إدارة الأعمال
إدارة وأتمتة المكاتب
التصميم والمنتجات
صيانة الحاسب الآلي
البرمجيات وقواعد البيانات
السكرتارية والسجل الطبي
فني مختبر علوم
فني مختبرات طبية
تكنولوجيا الهواتف النقالة
السكرتارية القانونية
الالكترونيات صناعية
القبالة / تمريض نساء وولادة
التمريض العام
فني عمليات
الدعم الفني

الكلية العربية للعلوم التطبيقية

رفح

دبلوم متوسط

التصميم وإدارة المشاريع
إدارة وأتمتة المكاتب
البرمجيات وقواعد البيانات
الهندسة المعمارية
علوم التجارة الإلكترونية
هندسة التكييف والتبريد
السكرتارية الطبية
الوسائط المتعددة
تمريض

دبلوم متوسط

التخصص	سعر الساعة / دينار
التمريض	25
العلاج الطبيعي	25
السكرتارية والسجل الطبي	20
اللغة العربية	25
اللغة الصينية	25
ادارة الطعام والشراب	30
تصميم الأزياء وتصنيع الملابس	25

دبلوم مهني متخصص
مدة الدراسة سنة ولا يشترط النجاح في الثانوية العامة

دبلوم رعاية مسنين السكرتارية وإدارة المكاتب المونتاج والتصوير التلفزيوني	تربية الطفل خطاطة وتصميم الأزياء	التجميل الشفيف
--	-------------------------------------	-------------------

كلية المجتمع الإبراهيمية

www.icc.edu.ps

نظام الدراسة:

تعتمد الدراسة في الكلية على نظام الساعات المعتمدة والذي بموجبه تقسم السنة الدراسية إلى فصلين دراسيين كل منهما (16) أسبوعاً بما في ذلك فترة الامتحانات في كل فصل.

مدة الدراسة في الكلية المتوسطة:

سنتين دراسيتين.

الوثائق المطلوبة:

صورة مصدقة عن كشف علامات الثانوية العامة.
صورة عن شهادة الميلاد.
صورة عن الهوية الشخصية
شهادتان رسميتان للصفين الحادي عشر والثاني عشر.
شهادة حسن سلوك من آخر مدرسة تخرج منها.
ثلاث صور شخصية.

لغة التدريس:

اللغة العربية.

دبلوم متوسط

التخصص	سعر الساعة / دينار
إدارة الأعمال الإدارة وأتمتة المكاتب (مجدد) الإدارة المالية والمحاسبية (مجدد)	صيانة الأجهزة الذكية المحاكاة

دبلوم مهني متخصص

تصميم جرافيكي	تربية الطفل البرمجيات وقواعد البيانات (مجدد) السكرتارية الطبية
---------------	--

كلية الخليل للتمريض

دبلوم متوسط

القبالة التمريض	التخدير والإنعاش
--------------------	------------------

كلية تدريب خان يونس

دبلوم متوسط

تمريض طوارئ تجارة وإدارة مكاتب إدارة أعمال الكترونية الالكترونيات السيارات الإعلام والعلاقات العامة تكنولوجيا الاتصالات والشبكات مساعد إداري صحي
--

كلية هشام حجاوي التكنولوجية

https://hijjawi.najah.edu/ar

انطلقت كلية هشام حجاوي التكنولوجية في تشرين أول لسنة 2001. وقد أسست بداية من قبل مؤسسة هشام أديب حجاوي وجامعة النجاح الوطنية بتعاون ودعم من عدد من الجهات الدولية والعربية. فضلا عن الدعم السخي من حكومة ألمانيا الاتحادية. كانت الفكرة الأساسية من إنشاء الكلية هي دعم التعليم المهني والتقني من خلال برامج تعتمد على الجانب النظري بشموليته والجانب العملي بتطبيقاته. وذلك كله لرفد سوق العمل بتقنيين قادرين على مواكبة التطور الهائل في التكنولوجيا في كافة التخصصات التكنولوجية التي تطرحها الكلية.

إن البرامج المطروحة في الكلية هي لسنتين دراسيتين وهي في الأساس موجهة لخريجي الثانوية العامة بكافة فروعها كذلك فإن الكلية تقدم برامج تدريبية هدفها تدريب وإعادة تأهيل القوى العاملة من خلال دورات متخصصة قصيرة أو طويلة الأمد لمدة سنة.

الوثائق المطلوبة:

صورة طبق الأصل عن شهادة
صورة عن الهوية الشخصية
صورة عن شهادة الميلاد مصدقة
صورة شخصية صغيرة حجم 6x6

نظام الدراسة:

نظام فصلي

لغة التدريس:

اللغة العربية

مدة الدراسة في الكلية المتوسطة:

تتوزع الدراسة على سنتين دراسيتين بواقع أربع فصول دراسية
تقوم الكلية المتوسطة بإضافة عمود على جدول التخصصات يوضح
سعر الساعة لكل تخصص (لن يرغب).

دبلوم متوسط

التخصص

تكنولوجيا المعلومات المحوسبة
هندسة الاتصالات
هندسة التركيبات الكهربائية
التصميم الجرافيكي
هندسة التصنيع والانتاج
هندسة التكييف والتبريد والتدفئة
شبكات الحاسوب والانترنت
الآتمتة الصناعية
الأوتوميكاترومكس
التصميم الداخلي
تكنولوجيا الوسائط المتعددة وتطوير الويب
التجميل وتصفيف الشعر والعناية بالبشرة
هندسة الطاقة المتجددة

كلية صحة المجتمع

رام الله

تحتوي الكلية على سكن داخلي

دبلوم متوسط

صحة المجتمع

كلية مجتمع غزة الوكالة

www.gtc.edu.ps

كلية مجتمع تدريب غزة كلية رائدة تقدم برامج تقنية ومهنية متنوعة ومركزة التخصص في بيئة تعليمية إيجابية لتخريج طلبة محترفين فهي تسعى إلى إكساب أبناء اللاجئين الفلسطينيين الكفايات ومهارات الحياة على قاعدة المساواة والعدالة بين الجنسين ودمج ذوي الاحتياجات الخاصة والفئات المهمشة. من خلال استراتيجيات تعليمية متقدمة وفاعلة، مستثمرة كل الإمكانيات والوسائل الحديثة المتاحة وفقا لمعايير الجودة العالمية وبمشاركة مؤسسات المجتمع المحلي، لصناعة التنمية وتلبية حاجات سوق العمل المحلي والإقليمي، وخلق فرص عمل تحقق العيش الكريم.

الوثائق المطلوبة:

شهادة الثانوية العامة للعام الدراسي الذي يتم التسجيل فيه.
شهادة الميلاد
بطاقة التموين
صورتان شخصيتان

نظام الدراسة:

بنظام الساعات الدراسية المعتمدة حيث أن المساقات يتم تسجيلها
للتخصصات دون اختيار من قبل الطلبة وتحتوي على مساقات
إثرائية يجب على الطالب إتمامها بنجاح ليكمل متطلبات التخرج.

لغة التدريس:

يدرس الطالب باللغتين العربية والإنجليزية.

مدة الدراسة في الكلية المتوسطة:

أربعة فصول دراسية خلال عامان دراسيان بالإضافة إلى التدريب
الميداني في سوق العمل لمدة ثمانية أسابيع.
التعليم في الكلية مجانا وتوفر الأونروا المواصلات ذهابا وإيابا
للكلية وكما ويتم توفير وجبة غذائية متكاملة خلال اليوم
الدراسي للطلبة.

دبلوم متوسط

التخصص

التجارة وإدارة المكاتب
التجارة والمتاجر (مجدد)
السكرتاريا التنفيذية
الإدارة المالية والمصرفية (مجدد)

التصنيع الغذائي

البرمجيات وقواعد البيانات

التصميم الجرافيكي
تصميم الأزياء وتصنيع الملابس

العلاج الطبيعي
الصحة والسلامة

التكنولوجيا بالحاسوب

الميكاترونكس
شبكات الحاسوب والانترنت

هندسة ميكانيكية
إلكترونيات والتحكم المحوسب

الاتصالات السلكية واللاسلكية
هندسة مدنية
هندسة معمارية

كلية مجتمع النجاح

https://hijjawi.najah.edu/ar

منذ نشأت كلية مجتمع النجاح سنة 1981 كانت في بنيايات مستقلة ضمن حرم جامعة النجاح. حيث وفر لها هذا التواجد العديد من المميزات الهامة ومن أهمها الاستفادة من مرافق الجامعة الرقبة مثل المكتبة، الكنتريرات، قاعات الأنشطة الرياضية والترفيهية، خدمات الانترنت، الخ. ومنذ العام 2005 وبالتنسيق مع مجلس إدارة كلية هشام حجاوي التكنولوجية تم نقل الكلية وبشكل كامل إلى حرم كلية هشام حجاوي.

لغة التدريس:

اللغة العربية

مدة الدراسة في الكلية المتوسطة:

تتوزع الدراسة على سنتين دراسيتين بواقع أربع فصول دراسية
تقوم الكلية المتوسطة بإضافة عمود على جدول التخصصات يوضح
سعر الساعة لكل تخصص (لن يرغب).

الوثائق المطلوبة:

صورة طبق الأصل عن شهادة
صورة عن الهوية الشخصية
صورة عن شهادة الميلاد مصدقة
صورة شخصية صغيرة حجم 6x6

نظام الدراسة:

نظام فصلي

دبلوم متوسط

تربية الطفل

الهندسة المدنية

المساحة والمساحة الجوية

الإدارة المالية والمصرفية

الإدارة التقنية

كلية مجتمع الأقصى

غزة

نظام الدراسة:

تتبع الكلية نظام الساعات المعتمدة، وتتكون السنة الدراسية في
الكلية من أربع فصول دراسية بالإضافة إلى الفصل الدراسي الصيفي.
ويتكون الفصل الرئيسي من ستة عشر أسبوعا تشمل الامتحانات.

لغة التدريس:

تعتمد الكلية اللغة العربية كلفة رسمية في التدريس.

شروط تقديم طلب الالتحاق

أن يكون الطالب حاصلا على شهادة الثانوية العامة أو ما يعادلها.
صورة مصدقة عن كشف علامات الشهادة الثانوية العامة أو ما
يعادلها.

أن يقدم طلب الالتحاق إلى قسم القبول والتسجيل في المواعيد
المحددة بجميع الوثائق المطلوبة والمعلن عنها حسب التقويم الأكاديمي
للكلية مرفقا بجميع الوثائق المطلوبة.

أن يكون الطالب متفرغا تفرغا كاملا للدراسة.

بعد تعبئة الطالب لطلب الالتحاق عبر الصفحة الإلكترونية للكلية

يتم تقديم الأوراق الثبوتية للقبول والتسجيل حسب الآتي:

صورة عن الهوية أو جواز السفر.

صورة شخصية حديثة عدد (2).

صورة عن إيصال طلب الالتحاق.

دبلوم متوسط

تربية الطفل

إدارة الأعمال

الصحافة الإلكترونية

السكرتاريا الدولية

تكنولوجيا المعلومات والاتصالات

العلاج الوظيفي

إدارة المنظمات غير الحكومية

العلاقات العامة والإعلام

العلوم المالية والمصرفية

علوم التربية البدنية

الوسائط المتعددة

أمن المعلومات

برمجة تطبيقات الهواتف الذكية

كلية مجتمع المرأة

www.rwtc.edu.ps

كلية مجتمع متوسطة مجانية مختلطة تابعة لوكالة الفتوح الدولية معتمدة لدى وزارة التعليم العالي والبحث العلمي تختص بالتدريب التقني
والمهني تأسست عام 1977

الوثائق المطلوبة لتقديم الطلبات:

صورة مصدقة عن كشف علامات التوجيهي.

صورة مصدقة عن شهادة الميلاد.

صورة عن بطاقة المؤن.

صورة شخصية توضع على الطلب.

صورة عن الهوية الشخصية

نظام الدراسة:

تعتمد الكلية بنظام الساعات المعتمدة والفصول الدراسية حيث
يقسم العام الدراسي إلى فصلين دراسيين مدة الدراسة في كل منهما
ثمانية عشر أسبوعا.

لغة الدراسة:

تعتمد الكلية اللغة العربية واللغة الانجليزية حسب التخصص.

طريقة تقديم طلبات الالتحاق:

يمكن الحصول على طلبات الالتحاق للكلية من كافة مكاتب
التربية والتعليم التابعة لوكالة الفتوح في المناطق المختلفة
(القدس، أريحا، الخليل، نابلس، رام الله) وكذلك من خلال موقع الكلية
(www.rwtc.edu.ps) في بداية شهر تموز، وتقدم الطلبات بعد

ظهور نتائج التوجيهي مباشرة في المكاتب. علما أن نتائج القبول
تنشر في الصحف اليومية وعلى الموقع الرسمي للكلية.

دبلوم متوسط

البرمجيات وقواعد البيانات

العلاج الطبيعي

التريض

الإلكترونيات والتحكم المحوسب

هندسة مدنية

المحاسبة التقنية

المختبرات الطبية

السكرتاريا والسجل الطبي

علاج النطق

إدارة الفنادق

التسويق الإلكتروني

الإدارة وأتمتة المكاتب

حضانة ورياض الأطفال

تجميل وتصفيف الشعر

مساحة الأراضي

خدمة اجتماعية

تصميم جرافيكي

الصيدلة

إدارة تقنية

الإدارة المالية والمصرفية

الإدارة والتصنيع الغذائي

هندسة معمارية

الكلية الذكية للتعليم الحديث

الخليل
http://scme.edu.ps

دبلوم متوسط	التخصص
	التجميل والعناية بالبشرة. فن إنتاج الطعام والشراب. تصميم الأزياء. تكنولوجيا التحكمات الصناعية. تكنولوجيا الطاقة البديلة. التسويق الرقمي. الطفولة المبكرة. الأمن السيبراني. المساعد العدلي. صيانة المصاعد. تطوير برمجيات الويب. تصميم الأثاث والديكور بواسطة الحاسوب. التصميم الجرافيكي.
دبلوم مهني متخصص	مدة الدراسة سنة
	اللغات لأغراض مهنية. التصديقات الكهربائية «1 فاز و3 فاز» . صيانة الهواتف الذكية. السكرتارية الطبية.

مؤسسة تعليمية رائدة معتمدة انطلقت في إطار حديث يمتزج فيه العراقة مع الحداثة والتكنولوجيا، ووضعت لنفسها أهدافاً تكاملية بناء على خطط استراتيجية، بأن تكون الأولى على مستوى الوطن ودول الجوار. لذا، سخرت شتى الإمكانيات والموارد المالية والمعرفية لإحداث ثورة في أنظمة التعليم العالي في المنطقة، من خلال تحويل الطالب من متلق للمعلومة إلى متفاعل حقيقي معها، عبر استخدام تقنيات تعليمية حديثة، وتبنيت في ذلك فكرة رائدة هي التعليم التفاعلي الذي يعتمد على التكنولوجيا في التعليم المهني والتقني، ومن ثم إعداد الطالب للانخراط في سوق العمل، متمسكاً بالخبرة، والكفاءة والإبداع.

الوثائق المطلوبة:

صورة مصدقة عن كشف علامات الثانوية العامة.
صورة مصدقة عن شهادة الميلاد.
صورة عن الهوية الشخصية.
صور شخصية حديثة عدد (2).

نظام الدراسة:

تعتمد الكلية على استخدام الأدوات التكنولوجية في التعليم مثل الشاشات التفاعلية والتابلت الخاص بكل طالبة وطالب بنظام الساعات الدراسية والذي بموجبه تنقسم السنة الدراسية إلى فصلين دراسيين وكل فصل منهما (16) أسبوعاً بما ذلك فترة الامتحانات في كل فصل.

تبول الطلبة في الكلية

تتيح الكلية فرصة الالتحاق لجميع طلبة الثانوية العامة الناجحين العامة وحسب الطاقة الاستيعابية لكل تخصص .

منصة درب للتوجيه والإرشاد المهني

www.darb.ps

أنشأت مؤسسة الرؤيا الفلسطينية موقع وتطبيق «DARB» لمساعدة الطلبة في تحديد وجهتهم المستقبلية، وتوفير مواد للأهالي والمرشدين حول كيفية دعم الطلبة في تحديد مساراتهم وخياراتهم المهنية. منصة تفاعلية بين الطلاب والمرشدين المختصين، تتضمن العديد من اختبارات التوجيه المهني والأكاديمي المقسمة بناءً على الفئات العمرية، حيث بإمكان الطلبة تقديم الاختبارات إلكترونياً لتظهر النتائج على صفحة الطلبة فوراً، وترحل نتائج الاختبارات إلى صفحة المرشدين ليتم مراجعتها، وإرسال التوجيهات والتوصيات للطلبة لمساعدتهم في تحديد المسار المهني المناسب لهم. تشمل المنصة أيضاً صفحة خاصة بالأهالي لمتابعة أبنائهم والتواصل مع المرشدين، بالإضافة إلى مجموعة من الفيديوهات، والدراسات والأدلة، والملفات التعريفية عن المهن، لتساعد الطلبة والأهالي والمرشدين والمهتمين للتعرف على كل ما يتعلق بالتوجيه والإرشاد المهني، وسوق العمل المستقبلي. يمكن للطلبة تحميل التطبيق الآن «درب للتوجيه والإرشاد المهني» أو زيارة الموقع الإلكتروني www.darb.ps، والمباشرة بإنشاء حساب وتعبئة اختبارات قياس الميول لتساعدهم المنصة بتحديد وجهتهم المهنية.

درب



عن درب

مصادر داعمة

صفحة الأهل

صفحة المرشد

صفحة الطالب

لا مسار صعب، ولا نهاية بعيدة،
طالما تسير على درب!

اقرأ المزيد

من سار على الدرب وصل

يساعدك الدرب على تحديد وجهتك

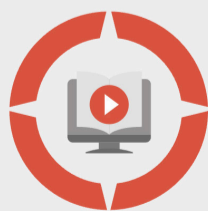

مكتبة الفيديو



المنح



وصف عن المهن

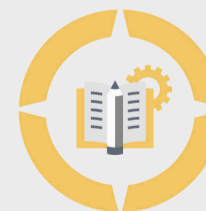

التعليم والتدريب المهني والتقني

المنح والبحوث الدراسية

www.mohe.pna.ps/scholarships

تبذل وزارة التعليم العالي والبحث العلمي كل ما في وسعها لتوفير فرص تعليمية لجميع الطلبة، وفي هذا السياق تقوم الوزارة بتوفير عدد من المنح الدراسية للطلبة المتفوقين في الثانوية العامة، بالإضافة إلى توفير عدد من المقاعد الدراسية في عدد من الدول الصديقة والشقيقة بموجب اتفاقيات مبرمة بين فلسطين وكل من هذه الدول.

أولاً: المنح الخارجية:

تقوم الوزارة بتوفير عدد من المنح الخارجية إلى بعض الدول الصديقة والشقيقة في مجال الدراسات الجامعية الأولى (البكالوريوس)، والدراسات العليا (الماجستير، الدكتوراة)، في تخصصات مختلفة، وتحدد التخصصات وفق الإمكانيات المتاحة في هذه الدول وتحدد الشروط اللازم توفرها في المتقدمين من حيث المعدل والوثائق المطلوبة.

الإعلان عن المنح الخارجية

تعلن الوزارة عن كل ما يتوفر لديها من منح في الصحف المحلية ووسائل الإعلام المختلفة، وعلى موقع الوزارة الإلكتروني www.mohe.pna.ps/scholarships، بالإضافة لوسائل التواصل الاجتماعي الخاصة بالوزارة، وذلك عند إعلان نتائج الثانوية العامة مباشرة، ويتم الإعلان أيضاً عن منح دراسية على مدار العام، وتعلن التفاصيل الكاملة وشروط المنحة وتعليمات تقديم الطلبات على موقع الوزارة الإلكتروني.

وفي هذا المجال يجب على الطالب/ة:

1. التقديم بطلب للحصول على جواز سفر فلسطيني خلال العام أو عند الانتهاء من تقديم امتحانات شهادة الدراسة الثانوية مباشرة، إذ لا تقبل أي معاملة لأي طالب يرغب بالدراسة في الخارج بدون جواز السفر.

2. ضرورة تعبئة الطلب الإلكتروني الخاص بالمنح على موقع الوزارة الإلكتروني مع تسليم نسخة ورقية في مقر الوزارة والمكاتب المعلن عنها.

www.eservices.mohe.pna.ps/login

الوثائق المطلوبة للمنح الخارجية:

يطلب عادة الوثائق الآتية مصدقة حسب الأصول (باللغة العربية لمن يرغب في الالتحاق بجامعة عربية أو باللغة الانجليزية لمن يرغب بالدراسة في جامعة أجنبية):

1. صورة مصدقة عن كشف علامات الثانوية العامة.
2. شهادة الثانوية العامة (الكرتونة).
3. صورة عن جواز السفر الفلسطيني على ان لا تقل صلاحية الجواز عن سنتين.
4. شهادة خلو من الأمراض.
5. صورة عن شهادة الميلاد.
6. صور شخصية.
7. عدم محكومية من وزارة العدل أو حسن سير وسلوك أو حسب ما يحدد في الإعلان.
8. علامات الطالب المدرسية في الصف العاشر، الأول الثانوي، والثاني ثانوي.
9. أية وثائق أخرى تطلب في حينه.

ثانياً: المنح الداخلية:

1- منحة الرئيس للطلبة المتفوقين

يقدم فخامة الرئيس منحة دراسية للطلبة المتفوقين في الثانوية العامة، وتتولى وزارة التعليم العالي والبحث العلمي الإشراف على آلية تنفيذها، وبموجب هذه المنح، وتقسّم الفئات المستفيدة إلى قسمين:

الفئة الأولى ويستفيد من هذه الفئة:

الطلبة العشرة الأوائل في امتحان شهادة الدراسة الثانوية العامة في الفرعين العلمي والأدبي على مستوى الوطن.

الطلبة الثلاثة الأوائل في الفرع الصناعي وفرع الريادة والأعمال على مستوى الوطن.

الطالب الأول على فلسطين في الفروع الأخرى على مستوى الوطن.

ويتم تغطية الرسوم الدراسية للطلبة طيلة فترة الدراسة، بالإضافة إلى صرف مبلغ في كل فصل دراسي للمساهمة في تغطية المصاريف وثمان الكتب.

الفئة الثانية ويستفيد من هذه الفئة:

الطالب الأول على كل مديرية في الفرعين العلمي والأدبي فقط.

ويتم تغطية الرسوم الدراسية للطلبة طيلة فترة الدراسة فقط.

* ملاحظة: تمتد الرسوم الدراسية في الجامعات الفلسطينية كأساس إذا التحق أي طالب في أي برنامج غير عادي (موازي أو دولي) أو جامعات أجنبية أو خاصة مرتفعة التكاليف.

الإعلان، يعلن عنها بعد التحاق الطالب بالجامعة ويطلب من الطالب إرفاق إيصال الدفع الأصلي الصادر من الجامعة وشهادة تثبت التحاق الطالب بالجامعة وصورة مصدقة عن كشف علامات الثانوية العامة في الفصل الأول من العام الدراسي الأول وفي الفصول اللاحقة يتوجب على الطالب تقديم كشف علامات صادر عن الجامعة التي يدرس بها الطالب، صورة عن الهوية الشخصية، وكشف حساب مالي من الجامعة، وصورة بطاقة البنك باسم الطالب وبشكل واضح (الاي بان) الخاص بالطالب بالعملة المطابقة لعملة إيصال الدفع.

يقوم الطالب بالاطلاع على التعليمات الخاصة بالمنحة والتوقيع عليها.

تزوئنا بشكل فوري بالوثائق المطلوبة بعد التسجيل للفصل الأول.

2- منح الوزارة من الجامعات الفلسطينية:

تخصص الجامعات عدداً من المقاعد موزعة على الكليات/التخصصات المختلفة في الجامعة، وتستمر المنحة طيلة فترة الدراسة ما دام الطالب ملتزماً بالقوانين المعمول بها في الجامعة التي يدرس فيها، مع العلم أن الفصول الصيفية يتحمل تكاليفها الطالب.

الإعلان، يعلن عن المنح في الصحف المحلية ووسائل الإعلام المختلفة وعلى موقع الوزارة الإلكتروني، بالإضافة إلى وسائل التواصل الاجتماعي الخاصة بالوزارة، وذلك عند بداية الفصل الدراسي الأول، وتحدد فيها التخصصات المتاحة، ويتم اختيار الطلبة المرشحين وفق أسس تنافسية اعتماداً على تسلسل المعدل في الثانوية العامة والتخصصات.

3- مساعدات مجلس الوزراء:

يقدم مجلس الوزراء مساعدات دراسية للطلبة خريجي الثانوية العامة من نفس العام والدارسين في الجامعات الفلسطينية، ووفق معايير يتم تحديدها من قبل مجلس الوزراء، وهي مساعدات لمدة فصلين دراسيين أو حسب المحدد في حينه.

ثالثاً: المقاعد الدراسية في الجامعات الأردنية الحكومية:

تحصل وزارة التعليم العالي والبحث العلمي سنوياً على ٣٩٤ مقعداً دراسياً في مختلف التخصصات للبيكالوريوس والدراسات العليا، بموجب الاتفاقية الثقافية المبرمة بين البلدين، ويعامل الطالب المرشح من خلال الوزارة معاملة الطالب الأردني من حيث الرسوم الدراسية، وتسري عليه نفس القوانين التي تطبق على الطالب الأردني.

يتم الإعلان عن الدراسات العليا خلال العام في شهر حزيران أو تموز، أما مقاعد البكالوريوس فيتم الإعلان عنها في شهر تموز أو آب حسب التوافق مع الجانب الأردني.

يتم اختيار الطلبة المرشحين للمقاعد وفق أسس تنافسية بناءً على المعدل في الثانوية العامة وحسب العدد المحدد لكل تخصص.

نصح الطالب بالدقة في اختيار التخصص والجامعة، إذ لا يتعدى عدد المقاعد في كل تخصص 1-3 فقط موزعة على الجامعات المختلفة في الأردن. وبما أن هذه المقاعد مخصصة للطالب الذي يحمل الجنسية الفلسطينية فإننا بدورنا نوجه الطالب لاستصدار جواز سفر فلسطيني فوراً خلال العام أو عند انتهاء تقديم الامتحانات، ولا يرشح أي طالب يحمل جواز سفر أردنياً ويحمل رقماً وطنياً لهذه المقاعد.

الوثائق المطلوبة:

صورة عن كشف العلامات، شهادة عدم الحكومية، وصورة عن جواز السفر الفلسطيني باستثناء المتقدمين من القدس صورة عن جواز السفر الأردني الذي لا يحمل الرقم الوطني.

* ملاحظة: يتم الإعلان عن أية مقاعد أخرى قد تتوفر لدى الوزارة من دول عربية أخرى أو صديقة على مدار العام في الصحف المحلية، ويتم الإعلان عن الشروط والمعلومات الكاملة على موقع الوزارة الإلكتروني.

إرشادات عامة:

على الطالب المعني بالحصول على منحة دراسية أو أي مقعد من خلال الوزارة متابعة الصحف المحلية باستمرار والاستفسار بشكل

دائم من الإدارة العامة للمنح والخدمات الطلابية عن أي جديد في هذا المجال أو من خلال موقع الوزارة الإلكتروني

www.mohe.pna.ps/scholarships

1. ضرورة التقيد بالتعليمات التي يعلن عنها.

2. استكمال جميع الوثائق عند التقدم بطلب ولا يؤخذ بعين الاعتبار أي طلب غير مكتمل.

3. على الطالب الراغب بالدراسة في دولة أجنبية إرفاق جميع الوثائق باللغة الانجليزية، ولا تقبل أية معاملة باللغة العربية.

صندوق إقراض طلبة مؤسسات التعليم العالي في فلسطين www.iqrad.edu.ps

توضيح:

توضيح: مبالغ الشرائح أعلاه تمثل مجموع القروض المتراكمة على الطالب عند التخرج، وعلى سبيل المثال إذا كان مجموع قروض الطالب عند تخرجه أقل من 500 دينار فإن قيمة الدفعة الشهرية المستحقة عليه هي 20 دينار أردني لغاية انتهاء مجموع القروض.

للتواصل مع الصندوق

هواتف:

00970-2-2987210

00970-2-2987212

00970-2-2987216

00970-2-2960260

فاكس

00970-2-2987219

الموقع الإلكتروني:

www.iqrad.edu.ps

:Facebook

www.facebook.com/iqrad.edu

البريد الإلكتروني:

info@iqrad.edu.ps :

أرقام الأقسام الداخلية :

الدائرة المالية	572
	531
	532
دائرة التحصيل	511
	512
دائرة الإقراض	520
	521
	510

مقر الصندوق:

رام الله - الماصيون - شارع المعاهد
وزارة التعليم العالي والبحث العلمي
مبنى يافا مقابل بنك القاهرة عمان - ط 3

آلية سداد القروض:

تطبيقاً لمبدأ الاستمرارية والاعتماد على الذات، فإنه يتم تسديد ما قيمته 4% شهرياً من قرض الطالب عند حصوله على قرض طيلة أشهر الفصل الدراسي، أي بما يعادل 16% من قيمة قرض الطالب باعتبار أن مدة الفصل الدراسي هي أربعة أشهر.

يتوجب على الطالب المقترض عند التخرج إحضار كفييل معتمد لدى الصندوق للتوقيع على نموذج التعهد والالتزام الصادر من الصندوق بسداد كامل القروض بعد التخرج، حيث إن الطالب لا يستطيع الحصول على شهادته الجامعية إلا بعد توقيع هذا النموذج.

ويتم جدولة بقية المبلغ بعد تخرج الطالب وفق آلية مالية زمنية تتوافق مع الوضع الاقتصادي للطالب، وذلك حسب الشرائح المعتمدة للسداد الشهري من الطالب بعد تخرجه حسب الجدول الآتي:

الشرائح (دينار أردني)	الدفعة الشهرية المطلوبة بعد التخرج (دينار أردني)
1 - 500	20
501 - 1000	30
1001 - 2000	40
2001 - 3000	50
3001 - 4000	60
4001 - 5000	70
5001 - 6000	80
6001 - 7000	90
أكبر من 7000	100

لطلبة البكالوريوس و 60% لطلبة الدبلوم أو ما يوازي هذا المعدل التراكمي في التقييمات الأخرى.

- ألا يكون الطالب مستفيداً أو حاصلًا على منحة جامعية أو منحة تفوق أو مساعدة مالية من أي مصدر آخر تزيد عن حاجته حسب معايير الحاجة الموحدة.
- أن يسجل الطالب على الأقل (12) ساعة معتمدة في الفصل المراد الحصول على القرض فيه.

الالتحاق بطلب للحصول على قرض:

- في بداية كل فصل دراسي يعلن صندوق إقراض الطلبة عن بدء استقبال طلبات القروض للطلبة المحتاجين في مؤسسات التعليم العالي الفلسطينية لمدة زمنية محددة، وعلى الطلبة الراغبين بتقديم طلبات إجراء الآتي:
- تعبئة الطلب من خلال موقع صندوق الإقراض والمساعدات الطلابية الإلكتروني www.iqrad.edu.ps من خلال الحساب الخاص بالطالب.
- يسلم الطالب جميع الوثائق والمستندات الثبوتية المطلوبة منه لعمادة شؤون الطلبة، ويتم تدقيق طلبه مباشرة ويستلم نموذج إثبات تقديم طلب وتدقيقه، وفي حالة لم يتم الطالب هذه الخطوة، يعتبر طلبه غير مكتمل ولا ينظر فيه.
- في حالة فقدان الطالب اسم المستخدم و/أو الرقم السري الخاص به؛ فعليه مراجعة دائرة شؤون الطلبة في مؤسسته التعليمية ليقدم تزويده برقم سري جديد.

مهمة الصندوق:

تكمين مهمة صندوق إقراض الطلبة بالمشاركة الفاعلة في تعزيز وتطوير ودعم طلبة فلسطين المنتظمين في الجامعات والمؤسسات التعليمية (جامعات، معاهد وكليات المجتمع المتوسطة) داخل فلسطين، على المستويين: البكالوريوس والدبلوم المتوسط في مختلف المجالات والتخصصات العلمية والاقتصادية والاجتماعية والثقافية، بلا تحيز أو تمييز طائفي أو ديني أو جنس أو انتماء سياسي، فالكل سواء وله الحق في التعليم.

أهداف الصندوق:

- توفير قروض للطلبة المنتظمين في مؤسسات التعليم العالي في فلسطين.
- إدارة وتوزيع المنح التي يحصل عليها الصندوق.
- المساهمة في تمكين الطلبة من استكمال تعليمهم في مؤسسات التعليم العالي.
- المساهمة في دعم توجه الطلبة إلى التخصصات التعليمية التي تسهم في بناء مؤسسات الدولة وخدمة المجتمع الفلسطيني؛ في ضوء السياسة التعليمية العامة المحددة.

شروط الحصول على قرض:

- أن يكون المتقدم طالبا منتظماً في إحدى برامج البكالوريوس أو الدبلوم المتوسط في مؤسسات التعليم العالي في فلسطين.
- أن يكون محتاجاً من الناحية المادية.
- أن يكون قد اجتاز بنجاح فصلاً دراسياً على الأقل.
- ألا يقل المعدل التراكمي للطلبة عن 65%

التعليمات المالية لمعادلة الشهادات غير الفلسطينية

وتصديق الشهادات العلمية والوثائق الصادرة عن مؤسسات التعليم العالي ورسوم اعتماد مكاتب الخدمات الجامعية

أولاً: رسوم معادلة الشهادات بعملة الشيطان		
ملاحظات	قيمة الرسم المعتمد بالشيكل	نوع الخدمة
نظراً لاختلاف حجم العمل المبذول في معادلة كل منها والإجراءات والخطوات.	50	رسوم معادلة شهادة الدراسة الثانوية العامة.
	50	رسوم معادلة شهادة دبلوم متوسط.
	100	رسوم معادلة شهادة بكالوريوس.
	150	رسوم معادلة شهادة دبلوم دراسات عليا.
	200	رسوم معادلة شهادة ماجستير.
	250	رسوم معادلة شهادة دكتوراة.
	يستوفى نفس الرسوم كما وردت في البنود (6.5.4.3.2.1) وفق المستوى الأكاديمي للشهادة.	رسوم إصدار وثيقة معادلة بدل فاقد.
		رسوم دراسة طلب الاعتراض على قرار اللجنة العليا.
ثانياً: رسوم تصديق الشهادات بعملة الشيطان		
ملاحظات	قيمة الرسم المعتمد بالشيكل	نوع الخدمة
الرسم لكل نسخة مصدقة.	6	رسوم تصديق شهادة دبلوم متوسط.
	12	رسوم تصديق شهادة بكالوريوس.
	18	رسوم تصديق شهادة دبلوم عالي، ماجستير.
	24	رسوم تصديق شهادة دكتوراة.
	18	رسوم تصديق وثائق طلب المعادلة.
	12	رسوم تصديق وثيقة معادلة فلسطينية.
	24	رسوم تصديق شهادة دورة، خبرة، دبلوم مهني متخصص.
	18	رسوم تصديق شهادة دبلوم تأهيل تربوي.

عناوين وزارة التربية والتعليم

فاكس	الهاتف	المكتب
02-2983222	02-2983200	وزارة التربية والتعليم- رام الله
04-2503503	04-2501061	مديرية جنين
09-2571113	09-2571114	مديرية طوباس
04-2522604	04-2522603	مديرية قباطية
09-2942415	09-2941111	مديرية قلقيلية
09-2672353	09-2671038	مديرية طولكرم
09-2389495	09-2382820	مديرية نابلس
09-2591006	09-2591003	مديرية جنوب نابلس
09-2515664	09-2515930	مديرية سلفيت
02-2321278	02-2321278	مديرية اريحا
02-2404749	02-2404714	مديرية رام الله والبيرة
02-6270700	02-6270700	مديرية القدس
02-2344455	02-2348627	مديرية ضواحي القدس
02-2744392	02-2741271	مديرية بيت لحم
02-2280990	02-2226429	مديرية الخليل
02-2292891	02-2292892	مديرية شمال الخليل
02-2273778	02-2273755	مديرية يثا
02-2280002	02-2282773	مديرية جنوب الخليل
08-2865300	08-2829207	مديرية غزة
08-2452550	08-2473130	مديرية شمال غزة
08-2140125	08-2140222	مديرية رفح
08-2051172	08-2054410	مديرية خان يونس

التربية والتعليم

مكاتب الخدمات الجامعية المرخصة من قبل الوزارة

تدعو وزارة التعليم العالي والبحث العلمي الطلبة الراغبين بالدراسة في الخارج وأولياء أمورهم إلى ضرورة التأكد من وضع مكاتب الخدمات الجامعية وأنها مرخصة من قبل الوزارة، وذلك بالاستفسار من الإدارة العامة للمنح والخدمات الطلابية في الوزارة على الأرقام: 022982600 / 022982600

ملاحظة : لمعرفة مكاتب الخدمات المعتمدة من قبل الوزارة واي تعديل عليها يرجى مراجعة موقع الوزارة الإلكتروني www.mohe.pna.ps/services/licensedoffices، وسيتم تحديثها في شهر آذار 2022

أسعار مكاتب الخدمات الجامعية

الدولة	(البكالوريوس)	الأجور والأتعاب (US\$)
الجامعات المصرية	قبول جامعة	800
الجامعات الأردنية	قبول جامعة	500
الجامعات العربية الأخرى	قبول جامعة	700
الجامعات الأمريكية	قبول لغة + قبول جامعة	800
الجامعات الكندية	قبول لغة + قبول جامعة	800
الجامعات الألمانية	قبول لغة + قبول جامعة (مبدئي)	950
الجامعات التركية	قبول لغة	600
الجامعات التركية	قبول لغة + قبول جامعة	800
جامعات قبرص التركية	قبول لغة + قبول جامعة	500
جامعات قبرص اليونانية	قبول لغة + قبول جامعة	700
الجامعات الرومانية	قبول لغة + قبول جامعة	900
الجامعات النيوزيلندية	قبول لغة + قبول جامعة	900
الجامعات الأوروبية (فرنسا، بلجيكا، إسبانيا، اليونان)	قبول لغة	800
الجامعات الأوروبية الأخرى	قبول لغة + قبول جامعة	900
الجامعات الأوكرانية	قبول لغة + قبول جامعة	700
جامعات الجمهورية الروسية (روسيا الاتحادية)	قبول لغة + قبول جامعة	800
جامعات بيلاروسيا (روسيا البيضاء)	قبول لغة + قبول جامعة	900
الجامعات الهندية والباكستانية	قبول لغة + قبول جامعة	850
الجامعات الأسترالية	قبول لغة + قبول جامعة	850
جامعات شرق آسيا الأخرى	قبول لغة + قبول جامعة	800
الجامعات الماليزية	قبول لغة + قبول جامعة	900

الدولة	خدمات (الدراسات العليا)	الأجور والأتعاب (US\$)
جامعات الدول العربية	قبول جامعة	850
الجامعات الأمريكية والكندية	قبول لغة + قبول جامعة	900
الجامعات الأوروبية	قبول لغة + قبول جامعة	900
الجامعات الأوروبية الأخرى	قبول لغة + قبول جامعة	950

عناوين مؤسسات التعليم العالي

اسم الجامعة	الهاتف	فاكس	الموقع الإلكتروني
جامعة الأزهر	08-2641885	08-2641888	www.alazhar.edu.ps
جامعة الأقصى	08-2641601	08-2641602	www.alaqa.edu.ps
الجامعة الإسلامية	08-2832000	08-2832000	www.iugaza.edu.ps
جامعة بوليتكنك فلسطين	02-2233050	02-2230068	www.ppu.edu
جامعة بيت لحم	02-2741241	02-2744440	www.bethlehem.edu
جامعة بيرزيت	02-2982054	02-2982118	www.birzeit.edu
جامعة الخليل	02-2220995	02-2229303	www.hebron.edu
الجامعة العربية الأمريكية	04-2418888	04-2510814	www.aaup.edu
جامعة القدس	02-2756200	02-2795292	www.alquds.edu
جامعة القدس المفتوحة	02-2411162	02-2411163	www.qou.edu
جامعة النجاح الوطنية	09-2345113	09-2345982	www.najah.edu
جامعة فلسطين التقنية - خضوري الفرع الرئيسي - طولكرم فرع رام الله فرع العروب	09-2688199 02-2956526 02-2522346	09-2677922 02-2961066 02-2522347	www.ptuk.edu.ps
جامعة فلسطين-غزة	08-2632001/2/3	08-2632006	www.up.edu.ps
جامعة غزة	08-2885731	08-2885732	www.gu.edu.ps
جامعة الاستقلال	02-2322194	02-2322197	www.pass.ps
جامعة فلسطين الأهلية - بيت لحم	02-2751566	02-2749652	www.paluniv.edu.ps
جامعة الاسراء	1700500050	08-2628659	www.israa.edu.ps
جامعة نابلس للتعليم المهني والتقني	09-2591884	09-2591881	www.ibnsina.edu.moh.ps/college
جامعة الزيتونة للعلوم والتكنولوجيا	09-11111111	09-11111111	http://nu-vte.edu.ps
جامعة دار الكلمة	02-2757028	02-7 275679	www.daralkalima.edu.ps

الجامعات الفلسطينية

الكلية	فاكس	الهاتف	الموقع الإلكتروني
الكلية الجامعية للعلوم التربوية	02-2956423	02-2984966	www.un-ucses.org
كلية الدعوة الإسلامية/قليلية	09-2941236	09-2940266	
كلية فلسطين للتمريض-خانيونس	08-2050240	08-2050230	
كلية فلسطين التقنية-دير البلح	08-2531171	08-2538101	www.ptedb.edu.ps
كلية بيت لحم للكتاب المقدس/ بيت لحم	02-2741190	02-2744378	www.bethbc.com
كلية فلسطين الأهلية الجامعية - بيت لحم	02-2751566	02-2749652	
الكلية الجامعية للعلوم التطبيقية - غزة	08-2624222	08-2624999	www.ucas.edu.ps
المعهد الكليريكي لبطريركية اللاتين - بيت جالا	02-2777744	02-2777744	
كلية وجدي نهاد أبو غربية للتكنولوجيا-القدس	02-6286357	02-6261096	www.wuct.edu.ps
كلية تنمية القدرات - غزة	08-2067539	08-2067539	www.adc.edu.ps
الكلية العصرية الجامعية- رام الله	02-2967021	02-2967025	www.muc.edu.ps
كلية المقاصد الجامعية	02-6270222	02-6288392	
كلية الأمة-الرام/القدس	02-2349013	02-2347013	www.alummah.ps
كلية الروضة للعلوم المهنية- نابلس	09-2382288	09-2389325	

الكلية الجامعية

الكلية	فاكس	الهاتف
كلية المجتمع الإبراهيمية - القدس	02-6262984	02-5338509
كلية الحاجة عندليب العمدة للتمريض - نابلس	09-2399515	09-2378143
كلية الخليل للتمريض	02-2254715	02-2220212
كلية صحة المجتمع - رام الله	02-2407429	02-2401462
كلية مجتمع طالبنا قومي - بيت جالا	02-2741847	02-2741247
كلية هشام حجاوي للتكنولوجيا - نابلس	09-2311340	09-2311337
كلية مجتمع النجاح الوطنية - نابلس	09-2311340	09-2311337
كلية إنعاش الأسرة - رام الله	02-2401544	02-2925337
كلية التمريض مستشفى الكاريتاس	02-2758520	02-2758500
كلية الدراسات المتوسطة/الأزهر	08-2828554	08-2828814
كلية مجتمع تدريب غزة/الوكالة	08-2887282	08-2887143
كلية العربية للعلوم التطبيقية- رفح	08-2135662	08-2136226
كلية مجتمع غزة للدراسات السياحية	08-2833779	08-2838993
كلية مجتمع الأقصى للدراسات المتوسطة - غزة	08-2826829	08-2826819
كلية مجتمع المراد الوكالة	02-2984714	02-2956533
كلية المهن التطبيقية/ جامعة بوليتكنك فلسطين	02-2233050	02-2233050
كلية تدريب خانيونس	08-2069354	08-2069350

كلية المجتمع

عناوين وزارة التعليم العالي والبحث العلمي

فاكس	الهاتف	المكتب	التعليم العالي
02-2954518	02-2982600	وزارة التعليم العالي والبحث العلمي - رام الله	
02-2980139	02-2980140	الهيئة الوطنية للاعتماد والجودة	
02-2987219	02-2987212	صندوق إقراض الطلبة	
02-2217992	02-2223332	مكتب التعليم العالي-الخليل	
09-2397103	09-2341103	مكتب التعليم العالي-نابلس	
الهاتف	عنوان المكتب	المكتب	مكاتب المحافظات
02 - 2223332	الحرس - عمارة الهرم / الخليل info.hebron@mohe.pna.ps	الخليل	
09 - 2341103	رفيديا - عمارة الزكاة / نابلس info.nablus@mohe.pna.ps	نابلس	
08 - 2641269	مبنى وزارة التربية والتعليم / غزة khamad@outlook.sa	غزة	
0562503053	مبنى كلية الآمة الجامعية / الرام info.alquds@mohe.pna.ps	القدس	
0592524383	مبنى مديرية التربية والتعليم القديم / بيت لحم info.bethlehem@mohe.pna.ps	بيت لحم	
08 - 2034047	مبنى كلية العلوم والتكنولوجيا / خانيونس momtazaghao@gmail.com	خانيونس	
0562503072	مبنى جامعة فلسطين التقنية / خضوري info.tulkarem@mohe.pna.ps	طولكرم	
0562503064	مبنى جامعة القدس المفتوحة info.jenin@mohe.pna.ps	جنين	
0562503071	مبنى محافظة أريحا info.jericho@mohe.pna.ps	أريحا	
0568835718	مبنى مديرية التربية والتعليم / طوباس info.topas@mohe.pna.ps	طوباس	
0562503072	مبنى محافظة قلقيلية info.qalqilya@mohe.pna.ps	قلقيلية	
	مبنى محافظة سلفيت info.salfit@mohe.pna.ps	سلفيت	

تصدر هذه النشرة عن

وحدة الإرشاد والتوجيه والشؤون الطلابية في وزارة التعليم العالي والبحث العلمي

للاستفسار عن محتوى النشرة:

هاتف: 02-2982600